# Governador não aceita pressões

**FADEMAC MOSTRA NO SENAC COMO USAR SEUS PRODUTOS**

Página 3 do 1º.

# *Tomás considera questão de honra o fim da Aliança*

Em nota distribuída na noite de ontem pela Assessoria de Imprensa do comitê de campanha do PMDB, o candidato a vice-prefeito Tomás Correia considerou "uma questão de honra" para o seu partido o rompimento da Aliança Democrática e vai, conforme ainda a mesma nota, defender esta tese durante pronunciamento que fará na Assembléia hoje à tarde.

"A Aliança só tinha sentido se houvesse interesse comum, mas no momento em que cada partido busca seu caminho, promovendo uma disputa dentro do Governo, dúvidas não há de que o caminho será o da solução de obrigação entre eles".

O candidato a prefeito do PFL, Cláquilto Erse, acusa o prefeito José Guedes de "traição porque se volta contra um dos partidos que o apoiou". No palácio Presidente Vargas o governador Angelo Angelin depois de garantir que se houver substituição de secretários na esfera estadual, os novos companheiros serão indicados pelo PFL, lembrou que não vai tomar qualquer decisão sob pressão.

Matéria nas páginas 4 e 5 do 1º.


# Alto Madeira

Fundador dos Diários Associados: ASSIS CHATEAUBRIAND

Ano LXVIII — Porto Velho, terça-feira, 27 de agosto de 1985 — Nº 18.749

Samarita (esquerda) apelando a consciência dos eleitores na busca dos votos (F. Juanito).

# *LEI DEFINE PRAZO PARA PROPAGANDA ELEITORAL*

Só a partir do dia 11 de setembro é que os partidos poderão usar horários gratuitos nas rádios e televisões em disputa da Presidência, conforme determinação da lei que regula a propaganda. Ontem o candidato do PMDB, Jerônimo Santana, inaugurou comitê no bairro da Floresta, enquanto o do PFL, Cláquilto Erse seguia para visitar as vilas ao longo da antiga Ferrovia Madeira-Mamoré. Para hoje Heitor Júnior, do PDT, estará indo às casas no conjunto Mutirão e no bairro Eldorado. No PDS, José Adelino vem realizando, com auxílio de vários médicos, o mutirão de saúde em vários bairros.

Na página 5.

# *Cai Dorneles entra Funaro*

Caiu ontem o primeiro ministro do Governo José Sarney. O Ministro Francisco Dornelles, que tinha sua queda prevista desde a semana passada, pediu às 09 horas sua demissão, em caráter irrevogável. A carta foi recebida por José Hugo Castelo Branco, chefe da Casa Civil. O presidente Sarney aceitou imediatamente o pedido, afirmando que nada poderia fazer, já que o ministro alegou motivos pessoais. A saída foi anunciada oficialmente pelo Palácio do Planalto às 11 horas e os empresários presentes à assinatura do PND, lamentaram o fato. Dornelles só chegou a Brasília por volta das 16 horas, sem nada falar. Em solidariedade ao ex-ministro, o presidente do Banco Central Antonio Carlos Langrubar, juntamente com outros seis diretores, numa carta de três linhas também se demitiu. Em lugar de Dornelles foi nomeado o presidente do BNDES Dilson Funaro, um dos principais ideólogos da Aliança Democrática, que promete lutar pelo fortalecimento da empresa privada e continuar o combate à inflação.

## EMDUR depende da CERON para entregar conjunto

O presidente da Emdur, engenheiro João Otávio Pinto, informou que as 100 casas do Conjunto 22 de Dezembro serão colocadas à disposição dos mutuários dentro de pouco tempo. Ele informou que a Caerd já autorizou o início da implantação da rede de água, faltando somente a disposição da Ceron para instalação da energia elétrica.

No futebol, o Rio Branco, de branco, ganhou fácil do Ferroviário. (F. Juanito).

# *JIR COM TUDO PRONTO PARA O SEU INICIO*

A Associação dos Radialistas e Locutores Esportivos de Rondônia (ARLER) inaugura amanhã, às 18, sua sede, no estádio Aluízio Pereira, cedida pela Secretaria de Cultura, Esportes e Turismo, através do secretário Alberto de Castro Filho. Haverá uma cerimônia simples e estarão presentes autoridades políticas, desportivas e de outras classes sociais.

Todos os 13 Municípios do Estado confirmaram, ontem, a participação nos III Jogos Intermunicipais de Rondônia (JIR) que serão disputados em Guajará Mirim, no período de 30 de agosto a 8 de setembro.

Esporte nas páginas 7 e 8.

# TELERON nega superfaturamento mas cobra multa

Apesar da reclamação dos usuários o presidente da Teleron, José Carlos Magalhães, confirmou que quem não pagou a conta até ontem vai ter mesmo de recolher os 10% sobre o valor bruto. "A determinação na redução do prazo foi da Telebrás", explicou ele citando em seguida que "até o final de 1986 as contas serão cobradas entre os dias 10 e 15 subsequentes ao término dos meses a que estiverem relacionadas".

Página 3 do 1º.

José Carlos diz que prazos das contas telefônicas serão mais reduzidos. (F. Juanito)

## DNPM fará nova pesquisa em RO

O governador Angelo Angelin, reuniu-se com o diretor geral do DNPM, João Reifert e o presidente da CMR, Magnus Guimarães, ficou estabelecido que parte dos 120 bilhões de cruzeiros a serem liberados para pesquisas em área de garimpo, serão aplicados nos 100 quilômetros da reserva garimpeira de Rondônia. Existe a possibilidade de que algumas áreas cujos alvarás perderam a validade, sejam aproveitadas pela Companhia e, para isso, João Reifert prometeu que irá fazer um levantamento sobre a realidade em cada de algumas áreas e futuras ações.

Na reunião também foi tratado o problema da garimpagem ilegal de cassiterita, proibida desde 1981 ocasiona de conflitos entre garimpeiros e mineradoras, quando as chuvas interrompem a navegação de rios no Rio Madeira e os barcos correm para extrair, como clandestinos, a cassiterita. Uma das respostas é a possibilidade da Brasileira Mineração cedar parte dos seus direitos minerários no garimpo de ouro no Serra Sem Calça em Jaru, que liberará cerca de 3 mil garimpeiros.

Para a primeira Expedição Mineral do Estado que será realizada no final do mês de outubro com a participação da Secretaria de Indústria e Comércio, da Secretaria de Planejamento, da Secretaria de Agricultura e de várias empresas, sob a coordenação da Companhia de Mineração de Rondônia, haverá apoio do DNPM.

De cabeça baixa, Valente Rego [illegible] acompanhado [illegible] ao júri.

## Juri entrou pela madrugada

O comerciante Valente Ferreira Rego, que matou com duas facadas o lavrador Abdon Gonçalves de Alencar, dia 1º de maio último por haver [illegible] que este vendia mandioca [illegible] com uma [illegible] que foi a julgamento [illegible] a partir das 9 horas da manhã, até o término [illegible] ainda não tinha sido [illegible] pelo júri. A [illegible] do depoimento das testemunhas [illegible] por um longo [illegible], além do que as [illegible] pedidos de acusação e defesa [illegible] o horário [illegible] para tal em debates. Valente Ferreira foi preso em flagrante pelo delegado Paulo de Moura da 4ª Delegacia de Polícia. Hoje toma lugar na cadeira de réu, o assassino de lavrador Fernando Ramos da Silva.

## Federal faz barreiras para conter contrabando

O Superintendente da Polícia Federal em Rondônia, Juliano Maciel, ao sair de sua audiência com o Governador Angelo Angelin, revelou que a ação em conjunto, denominada Operação Cuiá, e que cessou na operação de contrabando [illegible] evitar para bem se tomado, sem a devida cobertura legal, que ultimamente [illegible] do Juliano Maciel vem [illegible] bem o país e sofrem prejuízo [illegible]. Continuando em [illegible] de [illegible] as barreiras policiais [illegible] pontos de divisa dos Estados de Rondônia e Mato Grosso nas presidências de Cabixi e de Vilhena. Já noticiamos, só em julho deste ano, da apreensão com Maciel mais avaliadas em Cr$ [illegible] milhões.

GUIDACCI

ESCOLINHAS DO SESI — O Setor de Esporte e Lazer do SESI, informa que já estão abertas as inscrições para a escolinha de Futebol de Campo e Campeonato de Verão de Futebol de Campo. Para a Escolinha é necessário que os filhos de Industriários (dependentes) sejam inscritos até o dia 30 de agosto, no horário de 7:30 horas às 11:00 e das 14:00 às 18:00 horas, mediante a apresentação da carteira de trabalho do pai ou responsável e certidão de nascimento (do aluno). As inscrições para a comunidade, poderão ser feitas do dia 2 de setembro até o dia 10 de setembro, no mesmo horário, na sede da Delegacia Regional do SESI, sito à Rua Rio de Janeiro c/com Rua 01, bairro Nova Porto Velho.

## PARTIDOS COMUNISTAS FORA DA REALIDADE BRASILEIRA

E AINDA QUER SER PREFEITO — Os excessos perdulários do vereador Amaury de Souza com o dinheiro público não se restringem aos saques feitos aos cofres do Inamps, lesado pela Casa de Saúde Santa Luzia através de convênios já denunciados. Sua pena foi ter o hospital de sua propriedade, descredenciado. Agora, o vereador se lança candidato a prefeito carioca pelo PDS, e não faz por menos. No período que antecedeu a convenção, entre os dias 2 1e 25 de maio, utilizou o telefone de seu gabinete na Câmara para convocar correligionários e amigos através de telefonemas fonados. A conta geral apresentada pela Telerj à Câmara atingiu Cr$ 27.100.083 e aparelho do vereador Amaury de Souza, que atende pelo nº.... 225-7033, responde pela soma de Cr$ 9.740.568 desse total. Outros "prefeitáveis" à época, como Sérgio Cabral, Wilson Leite Passos, Fleming Furtado e até Carlos Imperial fizeram uso bem mais moderado de seus aparelhos, gastando entre Cr$ 100 e 500 mil, fiéis aos princípios de austeridade implantados na Casa desde a administração Maurício Azêdo. A Mesa da Câmara Municipal, porém, foi bem mais radical que o Inamps na punição ao vereador: vai obrigá-lo a pagar a conta que, com a maior desfaçatez, ele queria repassar ao pobre contribuinte carioca.

## MINISTRO GUSMÃO CONSIDERA IMPORTANTE DEBATE ENTRE O PODER PÚBLICO E OS EMPRESÁRIOS

TRU PARA ESTADOS — O ministro Affonso Camargo dos Transportes, está insistindo junto ao colega João Sayad, do Planejamento, e à Comissão de Estudos da Reforma Tributária, pela transferência para os Estados e municípios das receitas oriundas da Taxa Rodoviária Única. Entende que a eles cabe a receita integral porque têm o ônus e encargos gerados pelo crescimento das frotas urbanas e pela expansão e intensificação do uso das redes viárias municipais, impondo crescente esforço de conservação e disciplinamento dos fluxos de tráfego. A proposta do ministro Camargo é de rachar, meio a meio, para os Estados e municípios.

## VEM AÍ AS FESTAS DA PÁTRIA: PARTICIPE

COMUNICAÇÃO & VIOLENCIA — Na área de Comunicação Social do Simpósio Internacional de Publicidade, a se realizar em São Paulo de 19 a 21 de novembro próximo, o tema da conferência principal será "Comunicação eficiente contra a violência", a ser proferida por Ken Roman, dos Estados Unidos, um dos nove palestrantes que virão do exterior especialmente para o evento. Ainda dentro da área de Comunicação Social, diversos painés debaterão os seguintes assuntos: "direitos do consumidor", "Assembléia Nacional Constituinte", "Comunicação com a comunidade local", "A voz do Brasil". O Simpósio Internacional de Publicidade, promovido pela Associação Paulista de Propaganda, colocará em debate assuntos ligados às diversas áreas de comunicação (criação mídia, planejamento, pesquisa, comunicação social, promoção de vendas e resposta direta) subordinados ao tema geral "A propaganda em busca de resultados".

# DETALHES DO COTIDIANO

## Angelin bamburra

Ary de Macedo

Pelos termos anunciados por ocasião de seu regresso de Brasília, o governador Angelo Angelin bamburrou desta vez. Com o que será liberado a curto prazo (20 bilhões de dólares), metade do que lhe foi prometido, ficando o restante para o próximo ano, e ainda espera conseguir a liberação de mais 20 bilhões de dólares pelo Programa do Polonoroeste, é muito leite pras crianças rondonienses e o chefe do executivo, se tudo der certo, já não se pode dizer dele senão palavras de reconhecimento pelo seu desempenho à frente do Governo estadual, deixando para o passado aquela imagem de figura bisonha com que pretendiam retratá-lo os saudosistas do teixeirismo, aqueles que se via mna iminência de esgotarem-se para si os benesses governamentais, os favoritismos palacianos. Pode ser que hoje os favoritos sejam outros. E a lei da vida. Mas as coisas mudaram. Se não mudaram tanto quanto era de se esperar, culpa se deve às injunções políticas que devem ser respeitadas e não jogadas de lado como lixo que só serviu para as ocasiões bem oportunas da elevação ao poder.

Mas o mais importante não é tanta fartura em dinheiro, mas sim o método de sua aplicação, pois dinheiro para cá veio às mancheias, principalmente na época do teixeirismo, como adjutório para a preparação do território a Estado ou para a implantação deste e principalmente para as festanças de comemoração. Foi tanto que chegou a vazar pelo ladrão. Como o povo, em sua tolerante posição, não quer saber do custo das despesas, mas sim que as obras sejam realizadas, sem se importar quem faturou "por fora" ou levou vantagens ilicitas, o mérito fica com quem está no Governo, sem se importar com os caramujos e as sanguessugas que ficam por trás dos bastidores a ditar as regras do jogo...

Para não sermos considerados pessimistas, façamos de contas que hoje as coisas mudaram, que os homens de antigamente não sejam os mesmos de hoje, que a Nova República teve o condão de passar uma esponja nos métodos espúrios e que o poder público seja, realmente, o órgão consciente e sério que dele todos esperam. E assim, gente boa, toda essa dinheirama que o governador Angelin anunciou ter conseguido vai ter correta aplicação e o Povo será o maior beneficiário desta conquista, refletindo no Governo o eco desses benefícios através da admiração e da confiança que lhe será inexoravelmente depositada de modo direto ou através das campanhas eleitorais.

Serão 60 bilhões de dólares alocados para o saneamento básico (água e esgoto) e recuperação de estradas e aberturas de outras, problemas prioritários dos quais se ressente o Estado. De lambugem, o governador Angelin anunciou ter conseguido ainda a prioridade do Governo Federal para a construção das usinas hidrelétricas de Ávila e Rondônia 2, esta em Ji-Paraná, mas isto são outros quinhentos, de vez que as metas dirigidas para a construção de micro-usinas já estão em pleno andamento, projeto esse, por sinal, do deputado Arnaldo Martins, e que poderá resolver, a curto prazo, a carência energética de vários municípios do cone Sul do Estado.

Mas, gente boa, o anúncio governamental abrange tanto dinheiro que muita gente não está acreditando, não só pela proeza do feito, como pelo montante da quantia envolvida. Daí que eu procuro uma confirmação. E qual não é a minha surpresa que o montante não é tão grande quanto a euforia do governador fez parecer. Em questão de cifra é preciso muito cuidado, e em vez dos bilhões de dólares, são apenas 60 milhões de dólares. Mesmo assim, convenhamos, é muito dinheiro. O bamburro não foi tão grande, mas afinal são 60 milhões de dólares, que representam hoje, ao câmbio oficial, cerca de 400 bilhões de cruzeiros, que é dinheiro pra ninguém botar defeito e que, bem aplicados, como se espera, Rondônia terá grande parte de seus problemas resolvidos. A confusão havida, objeto inicial também da minha euforia, não desmerece a proeza da conquista do governador Angelin, que a cada dia que passa e a cada viagem que realiza, faz com que todos esqueçam as conquistas passadas, muitas delas mirabolantes e demagógicas, maximizadas para criar efeito e aumentar o culto da personalidade, tão em voga no regime autocrático que se findou.

Como disse já algumas vezes, o governador Angelin, pela postura que vem adotando, vem aos poucos se afirmando no conceito da opinião pública como um governante cauteloso, diligente, capaz e, sobretudo, voltado para os compromissos assumidos tanto com o povo como com os partidos políticos que o guindaram ao supremo posto do Estado ,sem se deixar levar pelo afogueamento de ânimos de alguns correligionários.

**Alto Madeira**

EMPRESA ALTO MADEIRA LTDA
Fundado em 15 de abril de 1917
EURO TOURINHO
Diretor Geral
LUIS MALHEIROS TOURINHO
Diretor Superintendente
[illegible]
Diretora Administrativa
[illegible]
Diretora Técnica
[illegible]
Editor Chefe
[illegible]
Impresso em [illegible]

ASSINATURAS
Capital (Anual) Cr$ [illegible]
Interior (Anual) Cr$ [illegible]
Exemplar do Dia Cr$ [illegible]
Exemplar Atrasado Cr$ [illegible]

SUCURSAIS
SIMA — Rio de Janeiro: [illegible]
SIMA São Paulo: [illegible]
SIMA Brasília: [illegible]
[illegible]

# OPINIÃO EM 30 LINHAS

O pedido de exoneração do ministro da Fazenda, Francisco Dornelles, e do presidente do Banco Central, assim como de seus auxiliares mais diretos, era perfeitamente previsível. Se não fosse a pedido, certamente o presidente José Sarney o exoneraria em dezembro próximo, quando pretende realizar a reforma do seu ministério.

As divergências entre o ex-ministro Francisco Dornelles e seu companheiro de área econômica, o de Planejamento João Sayad, eram por demais visíveis e cresciam de momento a momento. De maneira alguma Sarney permitiria que elas continuassem por mais tempo, porque criariam novas áreas de atrito e se transformaria numa crise mais séria.

Dornelles vinha sendo mantido no ministério, até o momento, simplesmente porque o presidente não pretendia fazer qualquer mexida na sua assessoria antes de dezembro, quando pretende realizar o reajustamento que acha ideal.

Sua demissão, entretanto, ao invés de causar problemas para José Sarney, dá-lhe condições de iniciar, de imediato, a reforma tão desejada. E por uma área prioritária — a econômica. O nome do novo ministro, seja qual for, deve sair de um consenso entre o presidente e o ministro do Planejamento, João Sayad, justamente para que cessem os atritos criados no setor.

— O —

A desativação do Hospital Tropical, nesta capital, pelo governo do Estado, vem causando uma série de problemas e já foi tema de reportagem até mesmo da TV Globo, através do Jornal Hoje, levado ao ar diariamente ao meio-dia.

A reportagem da televisão, como as realizadas pelos jornais da terra, mostraram a preocupação de todos com a desativação da única unidade hospitalar devidamente equipada para o tratamento das doenças tropicais. Ao mesmo tempo, vai-se habilitar um hospital — o São Marcos — sem as mínimas condições necessárias para atuar no combate a estas doenças.

Até amanhã.

# Austregesilo de Athayde

## *Nada além do Brasil mesmo*

Não considero alarmante a proliferação de pequenos partidos políticos que já receberam o reconhecimento da Justiça Eleitoral e outros que ainda o pleiteiam, chegando-se pelo que prometem [illegible], dentro de alguns dias, às bordas dos trinta grêmios. Trata-se do legítimo desejo de frações da sociedade de fazer sentir a sua presença na vida pública renascente, para nela exercer influência por conta própria, sem filiação a velhas siglas, consideradas sem viço pelo desgaste que sofreram no longo percurso dos vinte e um anos de governo militar autoritário. As eleições de Novembro começarão [illegible] e é a partir dos seus resultados que será possível rever os primeiros impulsos, [illegible] as diretrizes que a Nova República deverá tomar. Se de tudo não aparecer, [illegible] mas segura de si mesma, a [illegible] República.

A idéia de que a Constituinte poderá renovar a face da terra, por um milagre de criação espontânea, é utópica. Nada se fará no presente que não esteja no presente. Admitir o contrário valeria por acreditar que o que se imagina possa ser mais real do que aquilo que se viu e que se vê, na continuidade do gênio nacional. Os pensadores políticos que merecem o título pelo que já realizaram, alguns dos quais em boa hora serão convocados para elaborar o novo estatuto, em forma de sugestivo projeto, são os primeiros a repelir a [illegible] dos inovadores, não poucos mais cheios de presunção do que de senso da realidade. Única luz que nos deve guiar.

Temos que trabalhar com o material antigo, autêntico e legítimo legado da sabedoria jurídica dos grandes constitucionalistas do passado, aos quais se de hoje se mantém fiéis. Expungir o que foi acrescentado pelo interesse espúrio de facções atuadas pelo espírito da ditadura, lutando para permanecer indefinidamente. Reduzir o texto ao mínimo de prescrições orgânicas, admitindo-se apenas emendas e retoques condicionados à evolução dos tempos. Há por aí muito ideólogo empanturrado de retórica e fantasia, aos quais se deve por crivo, para que não ponham a perder o que Maria [illegible], ao longo da nossa [illegible]

## LIONS CLUBE

### Porto Velho sediará Convenção Distrital em 1986

Sábado último, visitou Porto Velho o Governador Edson Fidélis de Souza do Distrito L-1 de Lions que abrange Rondônia, Acre, Amazonas, Roraima e Amapá. Nessa ocasião o titular da governadoria cuja sede, neste ano, é em Ji-Paraná (RO), reuniu na A.C.R. os principais membros das diretorias dos três Clubes desta cidade com quem fez avaliações dos trabalhos já realizados e discutindo com eles as bases da programação da XXV CONVENÇÃO DISTRITAL que será realizada em Porto Velho no período de 18 a 20 de Abril/86, quando se espera a participação de, aproximadamente, mil visitantes entre convencionais e seus familiares.

Sexta-feira próxima, dia 30, o Governador Edson Fidélis estará de volta a Porto Velho, em breve visita, quando se reunirá com "leões" e "domadoras" de todos os Clubes às 20:30 min no Belizario Penna, ocasião em que fará uma exposição pormenorizada de sua administração e dos propósitos da governadoria acerca da XXV Convenção do Distrito L-1 que Porto Velho sediará em abril de 1986.

## VICINAIS VÃO SER RECUPERADAS

O Governador Ângelo Angelin assinou ontem pela manhã, no auditório do Palácio Getúlio Vargas, com empreiteiras, contratos para recuperação de 6 mil quilômetros de estradas vicinais, dos quais 5.221 km serão executados com recursos extra-orçamentários do Estado e o restante será financiado pelo programa Polonoroeste.

As obras, que serão efetuadas através do Polonoroeste, irão beneficiar os Núcleos de Apoio Rural (Nuar's) de Alto Paraíso e Theobroma, ambos em Ariquemes; Pedras Brancas, Santa Cruz da Serra e Bom Jesus, em Jaru; no município de Ouro Preto do Oeste, Teixeirópolis e Nova União; em Presidente Médici, os Nuar's de Eletrônica e Nova Londrina e, em Rolim de Moura, o Nuar de Novo Horizonte, num total de 779 km de estradas.

Além das vias que dão acesso aos Nuar's, serão recuperadas vicinais de todos os municípios, sendo que em Rolim de Moura também está prevista a construção de pontes e pontilhões e a instalação de bueiros.

Com a execução desse programa, o Governo pretende garantir o escoamento de 350 mil toneladas de arroz, feijão, e milho, estimada para esta safra.

# UNIR FAZ VESTIBULAR EM DUAS ETAPAS

Uma importante iniciativa tomada pela Fundação Universidade Federal de Rondônia (Unir) semana passada foi a reunião convocada com todos os colégios preparatórios para o vestibular, Secretarias Municipal e Estadual de Educação no sentido de ouvir sugestões e reivindicações sobre a realização dos próximos concursos vestibulares.

E os resultados foram imediatos e suficientes para satisfazer todos os interessados. Ontem, a pró-reitora acadêmica da Unir, professora Elizabeth Ferraz, disse que os rondonienses deverão ter o vestibular em duas fases: a primeira em dezembro enquanto que a outra em janeiro, ambos ainda sem datas, o que deverá ser definido nos próximos dias.

— Na primeira fase, teremos um concurso vestibular com todas as disciplinas, devendo se classificar para a segunda etapa três candidatos para cada vaga. Na segunda fase, então, prevista para a primeira semana de janeiro reuniremos os três melhores da primeira. Um aviso importante: somente concorrerão os classificados na fase anterior, explicou a pró-reitora acadêmica Elizabeth Ferraz.

As inscrições devem ser feitas — também se data definida ainda — em outubro. Duas novidades deverão ocorrer: a primeira que os candidatos terão duas línguas: inglês e espanhol. Outra decisão importante: os candidatos ao curso de Educação Física farão também exames médicos e de eficiência física.

— Todas essas decisões foram tomadas com participação, apreciação e aprovação dos dirigentes das escolas, concluiu a pró-reitora Elizabeth Ferraz, que aguarda a volta do reitor Antonio Martins de Brasília (ele foi ao MEC) para ver se convoca uma outra reunião com os professores dos cursinhos e escolas de segundo grau.

### *ADUNIR ESPERA PARAR AMANHÃ A GREVE POR MELHORES SALARIOS*

O presidente da Adunir — Associação dos Docentes da Universidade Federal de Rondônia, professor Izu Feitosa, disse ontem que a greve pode acabar até amanhã, caso a reunião de hoje entre os reitores de todas as funções universitárias e o ministro Marco Maciel, da Educação, seja favorável às suas solicitações, que culminam com a equiparação salarial.

Fez quatro dias ontem que os professores da Unir estão parados e Izu Feitosa recebeu telex do movimento nacional de greve da categoria confirmando que mais 13 estabelecimentos pararam, com três deles, além dos professores, também seus funcionários.

Atualmente um professor universitário de Rondônia está percebendo um salário de dois milhões e 700 mil cruzeiros, enquanto que o salário mínimo nacional da categoria, até março, era de cinco milhões e 400 mil cruzeiros. "Hoje, o que nós queremos — a categoria nacional das fundações — é ter, sobre os cinco milhões e 400 mil cruzeiros com o acréscimo de 68 por cento, mais 39,5% para o tempo integral e, acreditamos não será muito difícil".

Ontem, no final da tarde, foi convocada uma assembléia geral dos professores da Unir, quando uma comissão apresentou uma proposta do plano de cargos e salários, que se encontra em estado pela categoria.

### Construtores e arquitetos terão palestra

Fademac S.A., fabricantes dos produtos Paviflex, Decorflex e outros similares da linha, através de seu revendedor autorizado em Porto Velho, Gurteme — Material de Construção Ltda., realiza amanhã, às 20 horas, no auditório do Senac, à avenida Farquhar, próximo à Esplanada das Secretarias, uma palestra expositiva sobre o emprego, aplicação técnica de seus produtos já bastante conhecidos no Brasil.

A palestra será conduzida pelo expert no assunto, dr. Reginaldo Rocha, chefe do Departamento Técnico Comercial da Fademac S.A. que chegou ontem a esta cidade especialmente para a palestra de orientação aos engenheiros, arquitetos e construtores, e que poderá também ser assistida pelos comerciantes do ramo de material de construção com largo interesse na venda do Paviflex e Decorflex.

A Gurteme Ltda, revendedor dos produtos Paviflex e a Fademac, visam com essa iniciativa proporcionar aos usuários e aplicadores de seus produtos, as informações necessárias para que utilizem todo o potencial de qualidade, beleza e praticidade dos produtos Fademac, tanto na indicação do produto mais adequado, como na aplicação de mão de obra.

As empresas contam, nesta iniciativa, com o apoio da Associação dos Empreiteiros de Rondônia e do Governo do Estado, através da Secretaria de Obras e Serviços Públicos, além de inúmeros profissionais fundadamente, que de há muito solicitavam essa oportunidade.

Os números de participantes, segundo os organizadores, será limitado e as inscrições estão sendo feitas pelos telefones 221-4888 (Gurteme) e 221-3013, com o sr. Carlos Williams (representante Fademac para Rondônia e Acre).

Cláudio Feitosa, empresário; Luiz Antônio Guzman, gerente do Banco do Brasil; e Juliano Maciel, superintendente da Polícia Federal — os homenageados. (foto Nascimento)

### Brigada entrega títulos eméritos Dia do Soldado

A 17ª Brigada de Infantaria de Selva entregou domingo título de Colaboradores Eméritos às pessoas que se destacaram na sociedade local, na solenidade do Dia do Soldado, que tem como patrono Duque de Caxias.

Presidiu a solenidade o comandante da 17ª Brigada, general Rubens Longhi, oportunidade em que concedeu a entrega ao empresário Cláudio Feitosa, superintendente da Polícia Federal no Estado, Juliano Maciel e ainda ao gerente do Banco do Brasil, Luiz Antônio Guzman.

Muitos convidados (empresários, políticos e autoridades estaduais) compareceram ao local e ocuparam o palanque oficial, enquanto que nas ruas circundantes o Quartel General da Brigada a tropa marchava em homenagem a seu patrono, festejado em todo o País. Foi lida a ordem do dia do Ministro do Exército, Leônidas Pires Gonçalves.

**CMA**

Os títulos entregues aos homenageados são outorgados pelo Ministro-Chefe do Comando Militar da Amazônia (CMA), general Otávio Medeiros. Dentre os homenageados, o mais antigo é Cláudio Feitosa, que já recebeu outras comendas conferidas pelo Exército. Com essas homenagens o Exército Brasileiro através da 17ª Brigada de Infantaria de Selva, que todos os anos confere seu reconhecimento àqueles que, de uma forma ou de outra, colaboram com seu desempenho para a segurança e o bem-estar da sociedade.

**FEITOSA**

Dos três homenageados, o empresário Cláudio Feitosa tem um motivo especial para agradecer e reconhecer a homenagem prestada pelo Exército, através da Brigada.

Ele é, juntamente com seu irmão João Batista Feitosa, um dos autores da Canção da Brigada, com reconhecimento pelo Ministério do Exército e oficializada em solenidade de gala de todas as unidades da Brigada da Amazônia. Em 82, uma outra homenagem a Cláudio: ele ganhou a Comenda do Pacificador.

## CONTA TELEFÔNICA COBRADA MAIS CEDO

— A Teleron vai superfaturar esse mês em torno de 150 milhões de cruzeiros, no mínimo, em decorrência do achatamento da data base do pagamento das contas telefônicas, que antes tinham último dia de recebimento sem multa a 30 de cada mês mas que, agora, teve ontem como o limite, o que fez com que pelo menos 15 mil usuários não tivessem como saldar seus débitos, haja vista que muitas empresas e órgãos diversos só pagarão seus funcionários no dia 30.

Esta análise foi feita na Assembléia pelo deputado Oswaldo Pianna, líder da bancada do PFL, irritado com as reclamações seguidas "e justas que venho recebendo de pessoas que protestam contra esta mudança que afinal só veio prejudicar os usuários e beneficiar a empresa".

O candidato a prefeito pelo PDT, deputado Heitor Júnior, lembrou que "no tempo do ex-presidente Sílvio Santiago a Teleron sempre foi empresa exemplar no atendimento ao público, recebendo homenagens de nosso povo, seus equipamentos funcionava a contento e nunca cobrou antecipado da população como agora o que dá para desconfiar que há interesse em superfaturar".

Pelo seu lado, o pedessista Amizael Silva ressaltou que "muitos usuários da Teleron ficarão prejudicados porque tradicionalmente pagam suas contas no dia 30, enquanto este mês tiveram reduzidos quatro dias e, por que tudo, milhares de donos de telefones não poderão pagar antes do dia 30".

Pianna: superfaturamento da Teleron vem num momento em que o serviço está caindo de qualidade. (F. Arquivo/AM).

Outro pefelista José do Prado também protestou contra o achatamento. "São mais ou menos 23 mil telefones em todo o Estado. Destes, acredito que pelo menos 15 mil não terão saldado seus débitos até hoje (ontem). Então acredito que se a Teleron não pretende assumir o superfaturamento, deve, na escala de setembro, devolver a estes usuários o que vai arrecadar com esta mudança que eu estimo em torno de 150 milhões de cruzeiros".

### *DESCARTADA GREVE DE MAGISTRADOS: RO*

O presidente da Associação dos Magistrados de Rondônia, desembargador Fouad Darwich Zacharias, descartou ontem a possibilidade dos juízes e desembargadores rondonienses entrarem em greve, como acontece no momento em Goiás, onde os magistrados reclamam melhores salários, entre outras coisas.

Fouad classificou de residual a greve dos juízes goianos, salientando que em Rondônia não há motivo para greve. "Nós não temos problemas com o governo nem com a Justiça. Tudo está em ordem, porque aqui as coisas foram feitas em bases firmes, modernas", disse.

### *TELERON NEGA O SUPERFATURAMENTO*

O presidente da Teleron, José Carlos Magalhães, negou ontem que a empresa esteja querendo superfaturar com a redução do período de cobrança das contas telefônicas deste mês, que se encerrou ontem — quando tradicionalmente fechava no dia 30. "Não temos razão para querer ter este faturamento adicional, mas estamos obedecendo a uma ordem da Telebrás da matriz que em dezembro de 1986 chegaremos ao período de recebimento das contas telefônicas até ao 15º dia após o encerramento do mês de utilização".

— Já temos empresas do grupo Telebrás no Paraná, Piauí e Maranhão recebendo as contas entre os dias seis e 10 de cada mês. Se nossa central de computação fosse aqui acredito que teríamos condições [illegible]. Atualmente o prazo [illegible] e a data-base de pagamento [illegible].

Dos 25 mil telefones do Estado [illegible] telefones instalados [illegible] com multa e juros 10% [illegible] pagam as contas e atrasam [illegible]. "No sistema atual encerramos a contagem dos telefonemas no dia 21 e só cobramos 30 dias depois com uma carência de mais 20 dias. Mas temos que nos [illegible], não vejo razão pela qual [illegible] mais aproximado", conclui o presidente José Carlos Magalhães, da Teleron.

A criação do Albergue Noturno favorecerá principalmente às crianças (Foto: Rubinho).

### Guedes e Odaísa entregam Albergue até o fim do mês

A secretária municipal de Promoção Social, Odaísa Fernandes, informou ontem que, no máximo até o final deste mês, o prefeito José Guedes deverá inaugurar o Albergue Noturno de Porto Velho, destinado a abrigar famílias carentes, principalmente migrantes, que, atualmente, dormem nos bancos e no chão da rodoviária.

O Albergue, que está localizado à rua Matrinchã, no bairro Nova Porto Velho, já foi equipado com 10 beliches, com três camas em cada um, somando ao todo 30 camas. Faltam ainda alguns colchões, roupas de cama, toalhas, filtros para água e copos.

Com capacidade para atender 80 pessoas, inclusive crianças, o Albergue Noturno de Porto Velho, instituído através de um projeto apresentado na Câmara pela vereadora Odaísa Fernandes, abrigará as famílias carentes durante cinco dias, prazo que, segundo Odaísa, é o suficiente para que as pessoas de passagem pela Capital resolva seus problemas.

Para poder hospedar-se no Albergue Noturno, o viajante terá de passar primeiro por um criterioso processo de seleção, o qual ainda não foi completamente definido pelas assistentes sociais da Semaps. "No momento — explica Odaísa —, nós ainda não definimos se vamos deixar uma funcionária na rodoviária fazendo a seleção".

Disse ainda que, ao apresentar o projeto criando o Albergue Noturno, "estava muito preocupada com a situação dos carentes que vêm a Porto Velho e são obrigados a dormir em bancos de praça e rodoviária, e muitas vezes até nos lixos de hospitais, porque não têm onde ficar", explicou.

# ANGELIN AFIRMA: ALIANÇA VAI CONTINUAR

## LEI BENEFICIA JORNALISTAS PROVISIONADOS

Já está aprovado na Câmara Federal o projeto de lei de autoria do ex-deputado federal Gerson Camata, atual governador do Espírito Santo, que regulariza em caráter definitivo a situação dos jornalistas provisionados. Agora, a matéria vai subir nos próximos dias à sanção do Presidente José Sarney.

Sancionada ainda neste mês, o projeto irá regularizar os jornalistas que comprovarem o exercício da profissão até o dia 30 de agosto de 1.983, através da Carteira do Ministério do Trabalho. "A sanção deste projeto vai resolver 90 por cento dos casos de Rondônia e decretará praticamente a extinção da figura do provisionado", festeja o presidente da Associação Profissional dos Jornalistas do Estado de Rondônia — APJER, Carlos Sperança Neto.

De acordo com ele, agora a maioria dos profissionais de imprensa do Estado não sofrerão restrições como área de abrangência (domicílio específico de atuação) ou renovação do registro a cada 3 anos na Delegacia Regional do Ministério do Trabalho.

— A Lei faculta ao provisionado o registro definitivo do jornalista profissional, galgando as condições legais de trabalhar em todo o território nacional sem os grilhões impostos pelo registro especial de provisionamento.

**PRAZO LEGAL**

Conforme o Projeto de Gerson Camata, com substitutivo do Deputado Wladimir Palmeira terá acesso ao benefício quem tiver registro provisionado obtido até dois anos da publicação da Lei. Caso sancionada hoje, por exemplo, seriam agraciados os jornalistas registrados até o dia 27 de agosto de 1.983.

"A Lei é clara. Os profissionais de imprensa terão até seis meses, a contar de sua publicação, para comprovarem o exercício da profissão e conquistarem o direito do registro definitivo", explica Sperança.

A Federação Nacional dos Jornalistas — Fenaj, também informou à entidade que mais dois projetos estão na ordem do dia no Congresso Nacional, tratando de questões relacionadas aos jornalistas. O primeiro do deputado Freitas Nobre (SP), inclui substitutivo ao Decreto Lei 972, tornando os cargos de assessoria de imprensa privativos de jornalistas. O segundo, do deputado Audálio Dantas (também de São Paulo) versando sobre o piso salarial.

**CONGRESSO NACIONAL**

Por outro lado, foi confirmado pela Fenaj, a realização de mais uma conferência nacional, marcada para o Rio de Janeiro, de 26 a 28 de setembro. O Estado de Rondônia deverá participar da reunião, com uma delegação de seis jornalistas.

Na pauta do encontro, encontra-se entre outros temas, a discussão sobre novo anteprojeto de regulamentação da profissão, código de ética e processo eleitoral da Fenaj.

O governador Angelo Angelin reafirma sua disposição de manter a Aliança Democrática no Estado.

## SEM DEMISSÃO

O chefe da Casa Civil, Antonio Picheti, desmentiu ontem que esteja demissionário conforme foi noticiado pela imprensa na última semana, ao afirmar que "vi apenas uma nota em um jornal, mas não pedi demissão, aliás estou me sentindo bastante familiarizado com a política de Rondônia, que conheço há 20 anos e vivo há dois em Rolim de Moura, onde inclusive participei ativamente da eleição do prefeito. Não vejo, entretanto, motivos para pedir demissão".

Picheti revelou ainda que além de conhecer todos os municípios, "alguns dos quais visitei várias vezes, participei durante a eleição dos prefeitos de Rolim de Moura e Cerejeiras, em 1984, de 43 comícios. Quero com isso dizer que tenho experiência de três mandatos estaduais e em 1970 recebi 34 mil votos para deputado federal em Santa Catarina, onde também fui secretário de Agricultura e haveria apenas, de minha parte, não estar muito familiarizado com a política local, coisa que já aprendi bastante e numa terra de migrantes não é estranho que esteja ocupando um cargo no primeiro escalão do governo estadual".

Segundo o chefe da Casa Civil ele deixou de aceitar um convite para assumir um cargo importante no governo catarinense, "porque já havia assumido compromisso com o então deputado Angelo Angelin além do que gosta muito do Estado.

"Não podemos aceitar pressão de quem quer que seja e como tal qualquer pressão será ignorada pelo meu governo", assim reagiu ontem o governador Angelo Angelin diante da indagação sobre a pressão que estaria sendo feita pela liderança do PMDB, para que fossem demitidos todos os secretários ligados ao PFL.

Segundo o governador, "os secretários só serão trocados quando se fizer necessário e não porque este ou aquele político assim o deseja, mesmo porque existe um acordo inter-partidário que devemos respeitar.

**PREFEITURA**

Falando acerca das demissões a nível municipal, atingindo quatro secretarias que foram preenchidas por indicação do PFL, Angelin informou que já entrou em contato com o prefeito José Guedes tendo sido cientificado por este que substituirá os secretários por outros indicados pela Frente Liberal, "respeitando o acordo existente. Pode demorar um pouco, pois ele fará uma sindicância para apurar as denúncias existentes, mas a substituição se dará por outros indicados pelo PFL.

## "AD deve prosseguir", afirma Picheti

O chefe da Casa Civil, Antonio Picheti, disse ontem que a Aliança Democrática deve prosseguir, "pelo menos a nível estadual, entretanto a decisão final cabe ao governador Angelo Angelin, de minha parte acho prejudicial, no aspecto político, um rompimento neste momento, uma vez que o governo necessita de sustentação parlamentar para levar adiante a sua programação administrativa".

Reafirmando que "cabe ao governador a decisão final, depois de ouvido os parlamentares e o diretório regional, qualquer mudança referente ao secretariado", Picheti disse que o "governo Angelo Angelin "tem se demonstrado um homem extremamente moderado e cauteloso e terá toda habilidade para contornar a situação política que de resto não é tão grave quanto parece, acentuando-se em Porto Velho pela disputa de mando municipal, sem reflexos no interior do Estado".

Para Picheti "há que se levar em consideração que a Aliança Democrática propiciou a eleição de um presidente de oposição e consequentemente, um governador de oposição para Rondônia. Vez por outra troco idéias com o governador Angelin e sempre lhe afirmo que passado o impacto das eleições tudo deve voltar à normalidade. No momento há que se proceder com muita cautela para não precipitar acontecimentos políticos que podem ser prejudiciais ao Estado".

## Correia quer o rompimento

O deputado Tomás Correia, candidato a vice-prefeito de Porto Velho pelo PMDB, defenderá hoje, durante o grande expediente da sessão ordinária da Assembléia Legislativa, o rompimento da Aliança Democrática, manifestando total apoio às medidas tomadas pelo prefeito José Guedes.

Tomás Correia explicou que a atitude demonstrada pelo prefeito "representa, sem dúvida, os mais altos interesses do Partido, principalmente de suas bases".

O candidato a vice-prefeito lembrou que a Aliança Democrática só situou-se bem no contexto político regional, antes das convenções partidárias. E justificou porque fará o seu discurso na Assembléia: "A Aliança só tinha sentido se houvesse interesses comuns, mas no instante em que cada partido lança o seu candidato, promovendo dentro do governo uma disputa entre os dois partidos que o apoiam, dúvidas não há de que o caminho será a dissolução da coligação entre eles.

Tomás considerou "uma questão de honra" para o PMDB, solucionar esse impasse que tem acarretado "sérias preocupações" entre o eleitorado. "Se o Brasil mudou, por que não muda Rondônia?" — indaga, referindo-se aos secretariados municipal e estadual, cujos nomes frentistas estariam em desacordo com as regras anteriormente emanadas do Palácio Presidente Vargas.

### SARNEY ACEITA O PEDIDO DE DEMISSÃO: DORNELLES

BRASILIA — O presidente José Sarney aceitou o pedido de demissão do ministro, segundo informou o secretário de Imprensa da Presidência da República, jornalista Fernando César Mesquita. Ele disse que o presidente lamentou a decisão de Dornelles.

**CARATER IRREVOGAVEL**

BRASILIA — O assessor de Imprensa do Ministério da Fazenda, Paulo Branco, anunciou ontem que o ministro Francisco Dornelles pediu demissão do cargo, em caráter irrevogável. Segundo o assessor de imprensa, a carta com o pedido de demissão foi entregue pela manhã, pelo secretário-geral adjunto do Ministério da Fazenda, Carlos Von Doellinger, ao ministro José Hugo Castello Branco, chefe do Gabinete Civil da Presidência da República. Na carta, de acordo com o assessor, o ministro Dornelles alega razões pessoais para pedir demissão.

**CARTA ENTREGUE PELO SECRETARIO**

A carta de demissão de Dornelles foi entregue pelo secretário-geral adjunto do Ministério da Fazenda, Carlos Von Doellinger, ao ministro chefe do Gabinete Civil, José Hugo Castello Branco, no início da manhã de ontem, e imediatamente encaminhada ao presidente Sarney, que aceitou o pedido. Segundo Fernando Mesquita, o presidente da República lamentou a decisão do ex-ministro e não ligou o fato à recente demissão do secretário-geral do Ministério da Fazenda, Sebastião Marcos Vital. O teor da carta de Dornelles não foi divulgado, até o final da manhã, pelo Palácio do Planalto e, o próprio assessor de imprensa informou que não leu a carta enviada ao presidente. A informação divulgada pela imprensa de que Dornelles só tomou conhecimento da exoneração de Vital ao tomar posse, foi classificada por Fernando Mesquita como absolutamente improcedente. Ele afirmou que o ex-ministro foi informado da demissão do secretário antes de consumada e aceitou da secretaria-geral. Segundo Fernando Mesquita, o presidente Sarney sempre prestigiou e depositou confiança no trabalho do ministro Dornelles, por quem tem o maior respeito tanto como pessoa, quanto como técnico de alto nível.

LEIA O Alto Madeira

## PFL sem líder na Câmara fará oposição coerente

A bancada do Partido da Frente Liberal na Câmara Municipal de Porto Velho, com a volta do vereador Lucindo Quintans, que havia se licenciado para ocupar a Secretaria Municipal de Planejamento de onde fôra exonerado pelo prefeito José Guedes, deverá se reunir para escolher um novo líder, tendo em vista que Horácio Guedes, que ocupara a vaga deixada por Quintans, volta à suplência.

Com a ascenção de Horácio Guedes a liderança que era exercida por Quintans fôra, à época, passada para este depois de ser escolhido pelos membros da bancada pefelista. Segundo Quintans, o partido deve se reunir e talvez volte a ser líder novamente.

Com Lucindo Quintans exercendo a liderança a nível municipal, o PFL, conforme ele próprio afirmou, passará a exercer uma "oposição coerente, analisando criteriosamente os projetos oriundos do executivo municipal e só aprovando depois de constatarmos que é realmente voltado à coletividade e não em benefício do candidato peemedebista à prefeitura".


CENTRAIS ELÉTRICAS DE RONDÔNIA S. A. - CERON

COMUNICADO

A CENTRAIS ELÉTRICAS DE RONDÔNIA S.A. — CERON, comunica aos senhores consumidores que em decorrência de manutenção em sua rede de distribuição, torna-se necessário interromper o fornecimento de energia elétrica nos seguintes dias, horários e locais:

DATA: 28.08.85
HORÁRIO: Das 08:00 às 12:30 hs
LOCAIS: J. dos Marganhão, J. Ipanema, e Parte da Rua Amazonas.

DATA: 28.08.85
HORÁRIO: Das 14:00 às 16:30 hs
LOCAIS: P. do Bairro do Olaria

DATA: 29.08.85
HORÁRIO: Das 08:00 às 12:00 hs
LOCAIS: Bairro da Lagoa, BR-364 do Km 35 ao Km 45.

DATA: 30.08.85
HORÁRIO: Das 16:00 às 17:30 hs
LOCAIS: Av. Tiradentes, Rua e Alto. Est. do 30º Arsenal Campos Acanados, Rua e Est. de Areia Branca.

Caso as serviços sejam concluídos antes do prazo, o restabelecimento de energia elétrica será efetuado independente de aviso.

A DIRETORIA


### MORTE DO COMERCIANTE ESQUECIDA PELA POLÍCIA

Vinte e um dias após o crime do comerciante Hélio de Oliveira Saldanha, 35 anos, cujo corpo foi encontrado carbonizado ao volante do seu carro, um Monza de placa AG-7219, numa lixeiro a 4 quilômetros da BR-364, o delegado que investiga o caso, Achilles Paulo Júnior, do 3º DP, revelou ontem que não tem nenhuma pista dos assassinos, porém mandou três de seus agentes com destino ao garimpo de "Periquitos", no rio Mamoré em Guajará, na tentativa de localizar três indivíduos que tiveram um dia antes do crime na empresa da vítima, a Transguincho, querendo informações de emprego.

**LAUDO**

Achilles revelou que está aguardando o laudo cadavérico e ainda uma comparação da arcada dentária para prosseguir nas investigações, uma vez que o distrito está sem viaturas para se realizar um trabalho de investigação, onde até os carros dos agentes estão sendo usados nas diligências.

### RACHID PEDE MELHOR SALÁRIO PARA SUCAM

BRASILIA — Um apelo ao ministro da Saúde, Carlos Santa'Anna, para que reveja os salários dos servidores da Sucam, foi feito ontem da Tribuna da Câmara, pelo deputado Leônidas Rachid.

Rachid salientou o "exaustivo e patriótico trabalho dos humildes funcionários da Sucam, daqueles homens que manejam seus equipamentos de combate às pragas, verdadeiros soldados que diuturnamente se embrenham nas selvas, numa árdua missão de eliminar endemias, resguardando assim a saúde das populações, mesmo com o risco de suas próprias vidas".

O deputado Leônidas Rachid disse que a Sucam (Superintendência Campanhas de Saúde Pública) vem intensificando uma verdadeira ação de combate à malária na região amazônica através de uma política de integração, da qual participam os Estados de Rondônia, Acre, Amazonas e Roraima.

Esta iniciativa — disse Rachid — tem como objetivo combater incidência de 350 mil casos de malária anualmente. O deputado acrescentou que este ano será intensificada uma campanha de controle da febre amarela, tendo prioridade o Amazonas, onde serão aplicados 45 bilhões de cruzeiros para vacinação das populações.

## SUMIU NO RIO

A polícia está investigando o desaparecimento do comerciário Marenilson Jorge Dantas, 25 anos, residente à rua Marechal Deodoro, 1967, quando este, em companhia de mais três amigos seguiu, no último domingo, para o balneário do "Candeias" e não mais retornou, sendo que seus companheiros disseram apenas que ele tinha saído com uma garota para dar um passeio às margens do rio.

O caso foi registrado na 3ª Delegacia, onde agentes do Serviço de Investigação e capturas, saíram em diligência na tentativa de localizar o comerciário. Outros familiares de Marenilson disseram que ele não bebia e tinha muitas amizades, porém não desconfiam de ninguém que possa ter lhe matado.

# PROPAGANDA: COMÍCIOS JÁ PODEM SER FEITOS

No que toca à propaganda eleitoral, os partidos políticos podem realizar comícios desde a convenção para a escolha dos candidatos e até 72 horas antes das eleições. O calendário dá conta, ainda, de que a partir de 15 de agosto último as agremiações podem fazer funcionar, das 14 às 22 horas, alto-falantes ou amplificadores de voz nas suas sedes ou em veículos.

A propaganda eleitoral gratuita nas emissoras de rádio e televisão serão iniciadas a partir de 14 de setembro, 62 dias antes das eleições. A 16 de outubro estas mesmas estações estarão obrigadas a divulgar gratuitamente comunicações da Justiça Eleitoral, enquanto a partir de 31 de outubro fica proibida a divulgação, por qualquer forma, de resultados de prévias.

# O dia-a-dia dos candidatos

PFL — Chiquilito Erse e Francisco Lopes de Paiva estão hoje nas vilas a olongo da BR, visitando Jacy, Mutum, Jirau, Abunã, até Fortaleza do Abunã.

PDT — Heitor Júnior e Flodoaldo Pontes Pinto vão junto com a equipe de campanha visitar as casas no conjunto Eldorado e no bairro Eldorado.

PTB — Paulo Struthos e Gilberto Cavalcante, candidatos a Prefeito e Vice-Prefeito, entram hoje com um requerimento na Prefeitura, solicitando ao Prefeito José Guedes a abertura das ruas Boliviana e 1ª Paralela, no bairro Nossa Senhora da Conceição, para facilitar o acesso do carro e a ligação de energia pela Ceron.

Durante o churrasco de confraternização, o diretor Euro Tourinho, da AM, senta-se à mesa juntamente com o governador, a primeira dama e a deputada Amir Lando (Foto MAS)

## ANGELIN AGRADECE O APOIO DA IMPRENSA

O governador Angelo Angelin, em comemoração aos 100 dias da administração, recebeu, no último domingo na chácara Copacabana, representantes de todos os órgãos de comunicação social de Porto Velho e de vários municípios do interior, para um churrasco de "confraternização". Na oportunidade, mesmo não tendo discursado, o governador afirmou aos jornalistas presentes que pretende "continuar sempre com o apoio que vem recebendo do pessoal da imprensa, seja através de críticas construtivas, seja com matérias relevantes ao Governo como num todo, às vezes mostrando as falhas e apontando, na maioria das oportunidades, as soluções que depois de atualizadas, são aplicadas".

# Heitor vai ao conjunto e ao bairro Eldorado

O candidato Heitor Júnior do PDT além do seu vice Flodoaldo Pontes Pinto e o comitê da coordenação de campanha vão hoje visitar todas as casas do conjunto Eldorado e do bairro Floresta, mantendo conversas com os eleitores e procurando se inteirar dos problemas enfrentados pelos moradores.

— Além de nos apresentar como candidatos, queremos também ouvir da parte dos moradores daquela região da capital o que eles desejam prioritariamente, explicou Heitor.

Esta semana ainda os candidatos do PDT e a coordenação da campanha estarão visitando também todas as lojas do centro comercial da capital, "mantendo nossos contatos diretos com trabalhadores e patrões porque pretendemos conhecer bem de perto o que querem os munícipes".

Heitor denunciou que "enquanto alardeia probidade" o candidato Jerônimo Santana, do PMDB, "está adquirindo 15 carros-de-som para a campanha, somando um total de 1,5 bilhão de cruzeiros mas garanto que ele não tem uma maneira legal de explicar de onde tirou o dinheiro".

O candidato do PDT defende "uma nova postura e mentalidade para a classe política. O exemplo dado por alguns como o senador Galvão Modesto, demonstra que falta coerência para estes que em 1982 foram guindados a cargos eletivos".

# Adelino busca apoio em Teixeira

O candidato a prefeito pelo PDS, José Adelino, retorna hoje do Rio de Janeiro, onde se encontrava até ontem em entrevista com o ex-governador do Estado, Jorge Teixeira, a quem pediu — e, segundo informações do comitê estadual conseguiu — apoio à sua candidatura.

A viagem de Adelino ao Rio de Janeiro foi domingo à noite, pegando o próprio PDS de surpresa, uma vez que depois que viajou, Teixeira dissera, ainda em Porto Velho, que não se envolveria em política, apesar de ter seu nome cogitado para candidato a senador.

Esse encontro para o candidato Adelino é importante, uma vez que Teixeira conta ainda, apesar de estar longe, com forte influência política em Rondônia, tanto na capital quanto nos municípios do interior. Nesse encontro foi feito ontem uma gravação da conversa entre Adelino e Teixeira, para veicular na campanha pelo partido que até início deste ano estava no poder.

Adelino foi ao Rio buscar apoio de Teixeira. (Arquivo/AM).

## MISSA E ARRAIAL NA PERPÉTUO SOCORRO

Desde o último dia 20 que a Igreja de Nossa Senhora do Perpétuo Socorro realiza sua festa, que será encerrada apenas no dia primeiro. De acordo com membros da comunidade daquela Igreja, além da missa e da novena diária há sempre um arraial.

Para o dia 31 está prevista a realização de um jantar com pato no tucupi. O prato custa apenas 15 mil cruzeiros e o dinheiro arrecadado será utilizado para a melhoria da Igreja.

# PMDB inaugura comitê no Nova Floresta

"A principal mudança política da Nova República é esta: eleições diretas para prefeito em todos os municípios do Brasil. Na ditadura, onde eles tinham medo de perder, tiraram o direito do povo de eleger seu prefeito. Agora nós reconquistamos este direito". Este foi o tom do discurso de Jerônimo Santana, candidato do PMDB à prefeitura de Porto Velho nas eleições diretas do próximo dia 15 de novembro, durante a inauguração do comitê do partido no bairro Nova Floresta, na esquina da rua das Mangueiras com a rua Campos Sales, domingo, às 11 horas.

O candidato a vice-prefeito, Tomás Correia, destacou em seu discurso o fato do prefeito José Guedes em menos de três meses já ter distribuído três mil lotes urbanos para famílias sem terra, "onde na administração anterior, que não foi eleita pelo povo nem pertencia ao partido que o povo quer, só havia terra para imobiliárias".

Pedro Moreira, autônomo, morador do bairro Nova Floresta, lembrou que Jerônimo é um homem "insdo e vindo". "Ele está sempre com o povo, não é só na hora das eleições que aparece. Bom dizer, já mudou o Governo, mas tem que mudar mesmo, com o nosso voto. O povo conhece Jerônimo e sabe que ele é de confiança, que ele é um homem honesto".

## PTB CONTINUA A CAMPANHA PELOS BAIRROS DA CIDADE

Os candidatos Paulo Struthos e Gilberto Cavalcante, do PTB, a Prefeitura e Vice-Prefeitura de Porto Velho continuam fazendo a campanha do partido nos bairros periféricos da cidade. Eles estão visitando morador por morador procurando saber de suas deficiências para, então, solicitar melhorias junto as autoridades competentes.

Paulo Struthos e Gilberto Cavalcante estiveram no último final de semana no bairro Nossa Senhora da Conceição e foram bem atendidos pelos moradores que solicitaram a interferência dos candidatos junto a Prefeitura para melhorar a rua da Bolivinas e 1a. Paralela para que eles tenham melhor acesso de automóveis e, portanto, a Ceron ampliar a rede de energia até aquele local.

Portanto, hoje, os candidatos petebistas encaminham ao prefeito José Guedes um requerimento pedindo providências para o local. Paulo Struthos disse acreditar na providência do prefeito porque ele é uma pessoa sensata.

# Erse busca votos nas vilas de PV

Depois de visitar, no último final de semana, as localidades ao longo do rio Madeira até Calama, o candidato Chiquilito Erse e seu vice Francisco Paiva, seguem hoje pela rodovia BR-364 devendo alcançar até quinta-feira a localidade de Vista Alegre do Abunã, visitando todas as vilas no eixo da antiga ferrovia Madeira-Mamoré na área do município de Porto Velho.

— Até agora acredito que os resultados da campanha estejam sendo positivos. A repercussão que estamos conseguindo é boa, porque tivemos adesões importantes em locais onde tínhamos antes dificuldades de penetrar, explica Chiquilito.

Sobre a sobrevivência da Aliança Democrática, o candidato Chiquilito Erse disse que ela depende apenas do próprio governador. "Não vejo razão alguma de ordem pessoal de um grupo radical que está influindo sobre o prefeito José Guedes para alguém querer o fim da Aliança. Considero as atitudes de Guedes uma traição porque está traindo o acordo que o partido dele fez e o partido que o apoiou que fosse indicado".

Finalmente o deputado Chiquilito Erse acusa além do prefeito o candidato a vice do PMDB, Tomás Correia, de "quererem lançar as vivas mas sem planos ... sofrer com uma quebra na Aliança em Rondônia ... o Governo do PMDB".


VENHA PARA ONDE VEM A CIDADE.

Porto Park

Um negócio seguro. E que oferece tudo que um empreendimento bem planejado pode ter: espaço para a liberdade e o lazer de sua família, segurança, conforto e lucratividade, oportunidade rara de adquirir terrenos numa das últimas áreas nobres de Porto Velho. Não perca tempo. Venha para onde vem a cidade. Venha para o PORTO PARK Sítios de Recreio.

Na localização a certeza do sucesso.

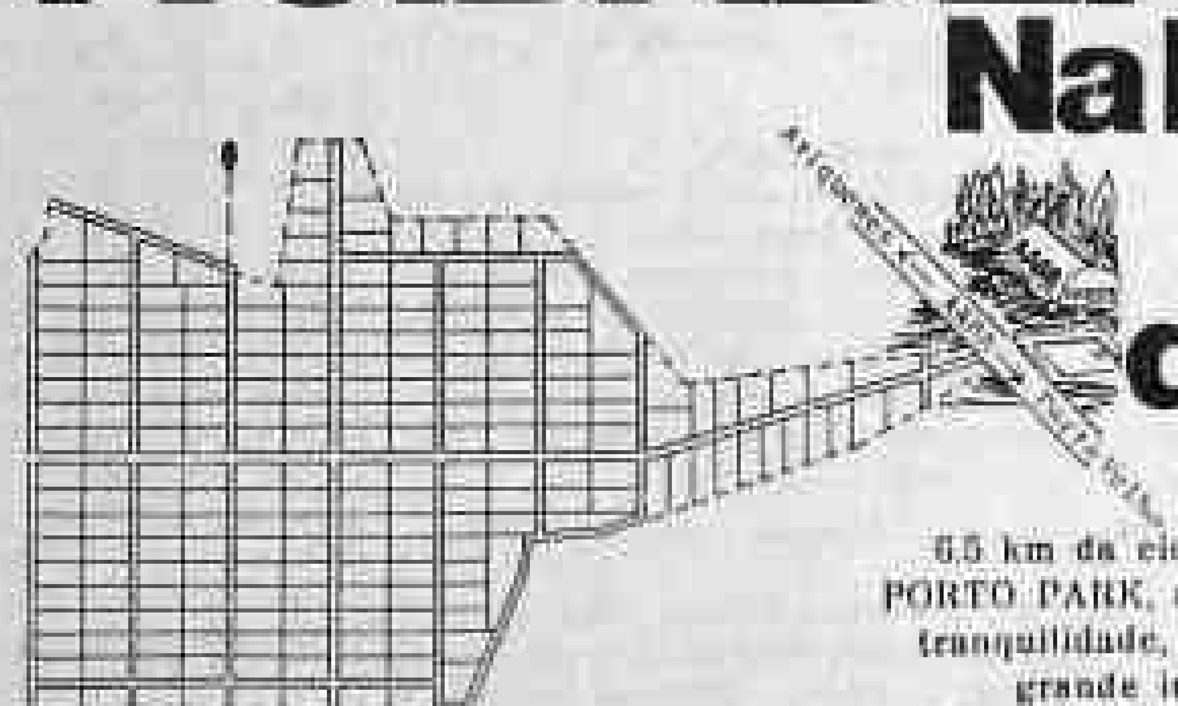

Um local estratégico. O PORTO PARK dista somente 6,5 km da cidade e no asfalto. Assim a localização do PORTO PARK, aliado a outros fatores de moradia como: tranquilidade, baixo custo de aquisição, lotes-mansões, grande investimento, fará com que PORTO PARK continue sendo com certeza um grande sucesso e um dos melhores negócios do Estado.

No PORTO PARK você pode adquirir áreas a partir de 5.000 m2 podendo começar a construir imediatamente e contar com:

- Energia Elétrica
- Facilidade para instalação de telefone
- Ruas abertas e cascalhadas
- Áreas demarcadas.

SOMENTE 228 UNIDADES, DAS QUAIS 80 FORAM VENDIDAS NA 1ª ETAPA EM APENAS 40 DIAS.

A VANTAGEM DE UM EXCLUSIVO PLANO DE PAGAMENTO EM ATÉ 18 MESES

PORTO PARK COMERCIO E EMPREENDIMENTOS LTDA

contart PARTICIPAÇÕES, IMÓVEIS E MARKETING LTDA

Segurança Imoveis Ltda.

HABITAÇÃO Planejamento e Vendas Ltda

Edgar: trazendo o apoio de Ji-Paraná ao companheiro José Adelino.

EDGAR VASCONCELOS

# O PDS VIVE DE TEIXEIRA

Político e jornalista credenciado pelos jornais Alto Madeira e A Tribuna, Edgar Lobo de Vasconcelos está há dez anos em Ji-Paraná e há 16 em Rondônia. Experiente, ex-assessor parlamentar do prefeito Roberto Jatão Geraldo, atual presidente do diretório do PDS naquele município, Vasconcelos participou dos trabalhos de implantação das Câmaras de Porto Velho e Ji-Paraná.

Político combativo, influente e fluente nas tribunas, foi quem mais apresentou projetos de lei, em Ji-Paraná, em favor da coletividade. Pedessista convicto, acredita que o partido, em Rondônia ,vive em função ainda, do seu "grande líder, o ex-governador Jorge Teixeira, pelas obras incontestes que deixou".

Para Edgar, alguns políticos tentaram, sem sucesso, denegrir a imagem de Jorge Teixeira. "Mas não conseguiram, porque para mim, como para o povo de maneira geral, foi o melhor governador que já passou por Rondônia. Até hoje ainda se inaugura obras por ele realizadas".

Quanto ao partido em Ji-Paraná, salienta que ele continua apoiando o prefeito Roberto Jatão Geraldo "até o momento em que ele for julgado pela justiça. Se absolvido, tudo bem. Se condenado, não aceitaremos mais o Jatão em nossa agremiação, porque não podemos compactuar com corrupções e bandalheiras".

Edgar Vasconcelos encontra-se em Porto Velho visitando amigos e, como faz questão de frisar, procurando engajar-se na campanha do médico José Adelino, pelo PDS, à prefeitura desta capital. Segundo ele, o eleitor que escolher José Adelino não estará dando o voto apenas para o prefeito. "Está elegendo também um médico para cuidar permanentemente de sua saúde", finalizou.

# Amizael: é preciso menos propaganda e mais trabalho

O Deputado Amizael Silva, Presidente da Assembléia Legislativa, pediu ontem ao governo que "não permita mais aumentos nos serviços públicos básicos", e lembrou a idéia de se permitir o aumento dos juros nos bancos oficiais, classificando-a de um absurdo à população, "controlada ao extremo pelos constantes aumentos".

O Deputado disse não ter visto "maiores mudanças e sim apenas promessas". Para ele o povo está longe "a terra que possa converter-se em patrimônio dos grandes". Vendo-as", e em sua opinião está faltando, por parte do atual governo, o trabalho planejado.

— Há que trabalhar com seriedade, com honradez, no respeito próprio e no respeito alheio. Este grande esforço não está sendo feito, as denúncias formuladas todos os dias na imprensa nos autorizam a opinião de que não se trabalha na ordem democrática. Por isso a mudança do governante não atenderá ao rondoniano em seu anseio pela autoridade justa pela autoridade imparcial, enérgica e vigilante. Como deputado cobramos isso, uma autoridade que proteja e defenda. Como os nossos concidadãos, temos horror à autoridade fraca, desprestigiada, corrupta. Não aceitamos, também, a autoridade que se conspurca, se excede. É preciso atender à população.

**PROPAGANDA**

As próprias propagandas recentes, em que o governo divulga como realizadas, obras

Amizael: Governo anuncia como feitas obras que nem iniciou. (Arquivo/AM).

das quais nem convênio ainda existem. É o caso das mini-hidrelétricas. Estão festejando 100 dias, mas com dias de quê?, pergunta Amizael, acrescentando "espero que o governo não se submeta às pressões de grupos econômicos, deixando de lado "o grito sufocado da população" que não suporta mais aumento;

— O governo não tem nosso apoio ao permitir a violenta escalada de preços nos serviços essenciais. Estou ao lado daqueles que são mais espoliados, das classes mais humildes, daqueles a quem mais se mente. Peço assim cautela contra novos aumentos.

# Einstein implanta Pré-Vesti: Ji-Paraná

Os diretores Milton Peluccio e (geral) e Benedito Jocus Lisboa (pedagógico) estiveram semana passada (quarta a sábado) no município de Ji-Paraná onde viram, juntamente com a prefeitura local e as autoridades educacionais, a implantação do pré-vestibular, com vistas a realização, já em janeiro próximo, uma dos primeiros cursos, nas áreas de Pedagogia e Ciências Contábeis.

A conclusão dos estudos feitos desde o início do ano — as pesquisas iniciaram em janeiro — levou o colégio Einstein a decidir por implantar o curso pré-vestibular em setembro próximo.

Esse será o primeiro município do Estado (depois de Porto Velho onde o Colégio Einstein se instalará, cumprindo política de expansão e com vistas a atender a todas as classes estudantis (principalmente a nível de segundo grau), e principalmente propiciando aos estudantes Ji-paranaenses que não precisem sair de lá para concorrer aos seus cursos.

Estamos fazendo com isso um canal por onde os estudantes, e a comunidade também, de Ji-Paraná por onde possam ter um melhor e mais consciente preparo para os exames vestibulares, e explicou o professor Bernadino Lisboa, enquanto que o diretor Milton Peluccio explicou:

**NOVA ETAPA**

— Ao implantar esses cursos estamos marcando uma nova etapa em nossa história de tradicional escola preparatória para os vestibulares, sem esquecer o ensino de segundo grau; queremos e unir e a todas as escolas Ji-paranaenses e, com o know how que possuímos desde Manaus, começamos com o pré-vestibular, implantaremos todos os cursos que temos aqui na capital, concluiu.

## CHAMADA DE EMPREGADO

LIV. PAP. COM. E REP. "MONTREAL LTDA sito a Av. 7 de Setembro, 504 — Centro, solicita o comparecimento em seus escritórios do Sr. PEDRO F. CAVALCANTE CTPS Nº 20219 Série 001 e Sra. RAIMUNDA PENHA DE AVELAR CTPS Nº 15439 Série 002 no prazo de 72 horas a fim de justificarem suas ausências ao trabalho, ou incorrerá no que preceitua a lei 482, letra "I" da CLT.

## ÁGIO

Conjunto Marechal Rondon. Casa totalmente reformada, motivo: Mudança. Tratar com Sr. Oliveira, no local Rua do Rutilo, 72 Horário Comercial somente hoje e amanhã (27 e 28).

Oração à nossa querida Mãe Nossa Senhora Aparecida.

Querida Mãe Nossa Senhora Aparecida, vós que ama e nos guia todos os dias, vós que sois a mais bela das mães e quem eu amo com todo o coração, eu vos peço mais uma vez que me ajude a alcançar esta graça por mais dura que ela seja, sei que vós me ajudará e me acompanhará até a hora de minha morte amém.

Rezar um Pai Nosso, uma Ave Maria e fazer três dias seguidos esta oração que alcançará a graça, por mais difícil que ela seja, e manda publicar três (3) dias seguidos. Em caso extremo, faz-se a oração em 03 horas.

Agradece mais uma graça alcançada por minha querida Mãe Nossa Senhora Aparecida.

R. A. G.

## AVISO

A Teleron comunica que foi prorrogado o prazo para pagamento sem multa das contas telefônicas até 30 de agosto de 1985.

Porto Velho, 26.08.1985.
A DIRETORIA

## EXTRAVIO DE DOCUMENTO

LION AMAZÔNIA S/A, empresa comercial estabelecida nesta cidade de Porto Velho-RO, à Rua Presidente João Goulart nº 666, Bairro Mato Grosso, com CGC 04.526.604/0002-08 e Inscrição Qual 23.000.602-4, comunica o extravio das 1a. e 2a. vias da Nota Fiscal nº 004112 e controle nº 00002 de sua emissão, datada de 12.08.85 contra Construtora Norberto Odebrecht S/A empresa comercial estabelecida nesta cidade de Porto Velho-RO, à Av. Presidente Kennedy nº 1430, com CGC 15.102.288/0001-13 e Inscrição Estadual 23.000.002-4, comunica o extravio das 1a. mencionada foi cancelada e substituída pela Nota Fiscal 002113 e controle nº 004351, datada de 12.08.85, contra a mesma empresa.

EDITAL DE PROCLAMAS Nº

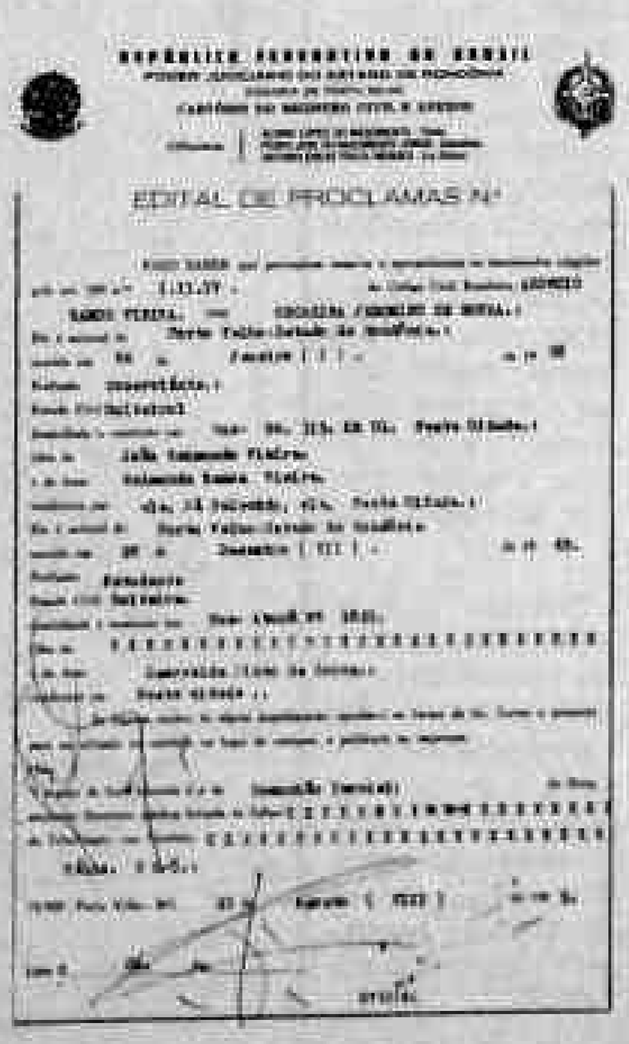

EDITAL DE PROCLAMAS Nº

EDITAL DE PROCLAMAS Nº

## Gratifica-se

Quem encontrar e devolver uma Carteira porta Cédula marca "Pier" cor azul, contendo todos documentos de Eurotmar King Tourinho. Informações para os Telefones: 221-3101 ou 221-0040.
(27, 28 e 29)

1.ª ALTERAÇÃO CONTRATUAL SEIRGEL — SERVIÇOS GERAIS DE ENGENHARIA LTDA.

— Motivo alteração: entrada e saída de sócio e redução de atividade.

— Sócio retirante: Agamenon Lago Nobrega.

— Sócio admitido: José Nobrega Rocha.

— Atividade atual: nivelamento, terraplanagem, preparação de terrenos, escavações, fundações, estaqueamento e outras obras de infraestrutura; construções, reformas, ampliação e demolição de edifícios, drenagem, obras hidráulicas, esgotos e perfuração de poços, construção e edificação pré-fabricado, cálculos estruturais, empreiteira de obras na construção civil, representação comercial.

— Exercício da gerência da sociedade: Sid Anselmo Teixeira.

Porto Velho 19 de Agosto de 1985
Agamenon Lago Nobrega
Sid Anselmo Teixeira
José Nobrega Rocha

## Aids ataca presos

Nove presidiários da Penitenciária de Hamburgo, norte da Alemanha ocidental, condenados em crimes relacionados à droga, estão acometidos da Síndrome da Deficiência Imunológica Adquirida (Aids) e foram colocados em uma cela [illegible] de todo o mundo [illegible] Aids foi detectada em 24 presidiários de vários penitenciárias de Hesse e [illegible] dos da prisão de alta segurança de Niedersachsen, perto de Brunsvique, onde [illegible] o secretário de Estado do Executivo Vormundes [illegible]

■ Uma comissão médica de [illegible] Rica recomendou [illegible] Unidades [illegible] segurança [illegible] Imunológica Adquirida [illegible] deve ser do fato de que seis dos nove casos de Aids [illegible] Os outros dois são [illegible] homossexuais que estavam [illegible] Unidades.

# MOTO VENCE EM VILHENA e já é líder: 2 a 0

Vilhena (*) — Numa partida de muita violência, onde prevaleceu o pulso do árbitro Lourival Domingos, o Moto Clube, de Porto Velho derrotou o Clube Atlético Veterano, por 2 a 0, e assumiu a liderança do returno do Campeonato Estadual. Os gols motenses foram marcados, ainda no primeiro tempo, por Marilton, cobrando falta, e Mário Cleber.

O Veterano, que estava na liderança, usou de todos artifícios para não perder o jogo. No entanto, o time da capital valeu-se da técnica e da experiência de alguns jogadores para não aceitar as provocações. Mesmo assim, vários jogadores alvirrubros deixaram o campo contundidos e poderão desfalcar o clube na próxima partida, que será contra o Ipiranga em Porto Velho.

No final, o técnico Jorge reclamou da violência do adversário e parabenizou o árbitro Lourival Domingos pelo pulso e a boa arbitragem. Ele comentou também que agora o Moto vai partir para a conquista do returno e, por conseguinte, decidir a competição com o Flamengo. O trabalho de Lourival Domingos também foi bastante elogiado pela torcerma vilhenense já que não permitiu que o time local levasse o jogo para o lado da violência integral.

O Moto saiu da violência para a vitória em Vilhena

## GUAPORÉ GOLEIA NO INVERNO

O Guaporé encerrou a segunda fase do 4º Torneio de Inverno goleando o Acadêmico do Frata por 5 a 2. Os demais resultados foram: Verona W X O Tuxaluza, Ingazeira 2x2 Castanheira, Vila Nova 1x2 Santo André, C O 2x1 Central, Juventude do Roque 2x0 Mocidade do Triângulo e Vila Ferroviária 2x1 Leste.

As oitavas de final começa neste final de semana, segundo informou ontem o coordenador do Torneio, Lourival Domingos (Becão). Das oitavas se classificarão apenas quatro para a semi-final, que escolherá os dois finalistas da competição.

A seleção da última rodada ficou assim: Roney (Triângulo), Chico (CO), Luiz (V. F.), Matos (Guaporé), Mauricio (Cast.), Carlos (Guaporé), Lênio (Ingazeira), Joaquim (Guaporé), Cláudio (A.F.), Lola (V.F.) Jair (Central) e Edvan (CO).

# EINSTEIN GANHA TUDO NO MÃO DE OURO DE BASQUETE

O Einstein ganhou o I Torneio Mão de Ouro Infanto-Juvenil Masculino e Feminino de Basquetebol. No masculino o Einstein ficou com o título ao derrotar o Colégio Dom Bosco, domingo, pelo placar de 58 a 52. Foi uma partida de alto nível, mostrando que o basquete da capital está crescendo sensivelmente. No feminino, o Einstein assegurou o caneco com grande vitória, sábado, sobre a equipe do José Otino de Freitas por 104 a 46.

**CLASSIFICAÇÃO**

A classificação final do Torneio ficou assim:

Feminino — 1º lugar — Einstein, 2º — Dom Bosco, 3º — Fastsantos e 4º José Otino de Freitas.

# CRD mostra trabalho

O Conselho Regional de Desportos — C.R.D., Órgão Consultivo do Governo do Estado, subordinado à Secretaria de Cultura, Esportes e Turismo, enviou ao Secretário Abelardo Castro, relatório de suas atividades referentes ao primeiro semestre deste ano.

De acordo com o presidente do C.R.D., Isaias Vieira dos Santos, foram registrados no protocolo do C.R.D., cento e cinquenta e um (151) documentos, dos quais oitenta e sete (87) foram transformados em Processos, submetidos a estudos e decisão do Plenário, depois de receberem parecer dos Conselheiros-Relatores. O Plenário do C.R.D. examinou e decidiu sobre a concessão de setenta e nove (79) Alvarás de Funcionamento para o ano de 1985, às diversas entidades desportivas que integram o SISTEMA DESPORTIVO NACIONAL no Estado de Rondônia, assim distribuídos:

**PORTO VELHO**
9 Federações, 16 Associações (clubes)

**ARIQUEMES**
1 Liga, 7 Associações (clubes)

**JI-PARANÁ**
1 Liga, 8 Associações

**CACOAL**
1 Liga, 7 Associações

**PIMENTA BUENO**
1 Liga, 7 Associações.

**VILHENA**
1 Liga, 9 Associações

**COLORADO D'OESTE**
1 Liga, 3 Associações

**GUAJARÁ-MIRIM**
1 Liga, 8 Associações

No C.R.D. estão sendo desenvolvidos trabalhos para a implantação de um Núcleo de Apoio Técnico para que seja consolidado o CADASTRO DE ENTIDADES DESPORTIVAS.

A Secretaria Executiva dá apoio logístico fornecendo informações complementares aos trabalhos dos conselheiros.

A Assessoria Jurídica presta assistência a clientela do interior, referente a assuntos institucionais. Na capital, assistiu as Federações de Ciclismo e Futebol de Salão no tocante a elaboração dos respectivos Estatutos.

Foram realizadas visitas ao interior do Estado onde foram feitos contatos com as Ligas Desportistas já existentes e assentamentos das bases para a criação das Multirlãos que não [illegible]

# SESI implanta escolinha

O Serviço Social da Indústria (SESI) abre inscrições para a Escolinha de Futebol de Campo, que iniciará no próximo dia 12 de setembro. Além disso, o Sesi vai promover nos meses de setembro e outubro o Campeonato de Verão de Futebol. Segundo a Delegada Regional, Adélia Lobato Rodrigues, a Escolinha é exclusiva para os filhos dos associados, enquanto que o Campeonato é para os associados. Qualquer informação pode ser adquirida na Delegacia Regional, no bairro Nova Porto Velho.

REPÚBLICA FEDERATIVA DO BRASIL

EDITAL DE PROCLAMAS Nº 1.99

REPÚBLICA FEDERATIVA DO BRASIL

EDITAL DE PROCLAMAS Nº 1.100


saída 30 de maio — 31 dias — Pacote A

saída 4 de junho — 26 dias — Pacote B

saída 9 de junho — 21 dias — Pacote C

saída 13 de junho — 17 dias — Pacote D

MÉXICO 86

A GUAPORETUR ESTÁ COM A BOLA TODA.

A Copa do Mundo está aí. E com ela a alegria contagiante de 130 milhões de brasileiros aqui... e a alegria maior ainda dos brasileiros que vão poder ver de perto, ao vivo, as raposas do Telê em ação, lá no México - como a 15 anos atrás. Lembram?
A Guaporetur reservou pra você e seus amigos quatro pacotes especiais de viagem. Você escolhe o que melhor lhe convier. Tudo com passagens, hotéis, translados, ingressos e um kit México com tudo que você precisa para vibrar com a seleção canarinha (bolsa, camisas, chapéu, cartão de identificação, bandeira).
A Seleção já carimbou seu passaporte para a Copa do México. Agora, só falta você.

Guaporetur
PORTO VELHO - 7 de Setembro 921 - Fone: 221-7836
ARIQUEMES - Alameda do Ipê - 1384 - Fone: 535-2264
JI-PARANÁ - Rua Doutor Fiel s/n - Fone: 421-3381

# TODO O ESTADO NOS JOGOS DE GUAJARÁ

Guajará Mirim (C) — 15 Municípios do Estado de Rondônia já confirmaram a participação no JIR/85, o realizar-se neste município, no período de 30.08 a 08 de setembro do corrente ano, num total de 1.200 atletas, já devidamente inscritos para a competição.

A informação foi prestada pelo Comitê Central de organização do JIR, que forneceu ainda as seguintes informações: maior delegação é a de Porto Velho com 207 atletas inscritos, seguido do município de Rolim de Moura com 126 e Ji-Paraná com 122 atletas que disputarão as diversas modalidades do JIR deste ano.

A abertura do JIR. 85, será mesmo no dia 30 às 16.30 no estádio Municipal João Saldanha correcando nêste mesmo dia as séries do jogos:

Locais de realização das modalidades do JIR:

Basquetebol — Escola Irmã Maria Celeste, nos três turno Ciclismo — Avenidas da Cidade — Futebol de Campo e Atletismo — Estádio Municipal João Saldanha pela manhã e à tarde — Futebol de Salão — Quadra Machado Niederauer — nos três turnos — Handebol — período de 30.08 a 04.09 — nos três turno — Escola Rocha Leal.

— Clube Helênico Libanês — Judô — dias 31.08 e 01.09 Clube Militar Boinas Verdes — Tênis de Mesa — Vôlei — Ginásio Afonso Rodrigues — Xadrez — Biblioteca Municipal.

Amilcar Profeta segue hoje para montar a sede dos Jogos em Guajará (Foto: Juanito).

## Competição terá 258 jogos

Durante os dez dias de disputa dos III Jogos Intermunicipais de Rondônia (JIR), em Guajará-Mirim, serão realizadas 258 partidas nas modalidades de basquete, futebol de campo, futebol de salão, handebol, tênis de mesa, voleibol e xadrez, 60 provas de atletismo e natação e 160 lutas de judô, o que implicará em 415 horas de competição.

A informação foi dada ontem pelo coordenador geral do evento, Amilcar Machado Profeta, que já viaja hoje ao Município guajará-mirense, com uma parte dos coordenadores, para montar, na Escola Florina Bezerra, a coordenação geral dos Jogos.

Profeta disse que, pela forma como está sendo organizado os Jogos, tudo leva a crer que o evento alcançará o sucesso desejado porque a comissão central organizadora está trabalhando dentro das diretrizes programadas. O restante da coordenação só seguirá dia 29, assim como todas as delegações municipais.

## As virtudes (?) do Ferrim

Após a decepcionante derrota, em pleno Aluízio Ferreira, para o Rio Branco, por 2x0, os jogadores do Ferroviário não confirmaram as declarações dos dirigentes do clube tricolor que afirmaram, quando de suas contratações, que os atletas não teriam vícios.

Afirmamos isso porque o que vimos foi um time cheio de "armadinhos" que não dão um toque de primeira. Cada um tem que dar um bu mais toques antes de efetuar o passe (?). Isso não foi só agora que foi observado. No empate de 0x0 com o Ipiranga, na abertura do returno, o time deu tantos passes curtos que acabou dominado plenamente e o herói do jogo foi o goleiro Denivaldo, que teve que se desdobrar para não sofrer gols. Contra o Grêmio, na vitória de 3x0, o Ferroviário perdeu a grande chance de aplicar uma senhora goleada tal a fragilidade do adversário. Não conseguiu porque todos, querendo aparecer, davam um toque a mais e perderam inúmeros gols certos.

O técnico Wilson Canneverde tem feito de tudo para consertar este dom (?) dos jogadores, mas tem encontrado uma barreira terrível. Nos treinos isto não acontece, mas no jogo se evidencia por completo e ninguém procura jogar para o time, visam apenas seu prestígio (?). O time já tem um esquema de jogo definido, coisa que até pouco tempo não existia. No entanto, não surtem efeito por causa do individualismo pessoal. Seria bom os dirigentes terem uma conversinha com o elenco, do contrário a vaca vai pro brejo e o motivo são as virtudes (?).

Enquanto o Ferroviário pedea para encontrar o caminho da vitória, o Moto Clube parece ter encontrado novamente o ritmo do sucesso. O técnico Jonas estava com o pé direito, apesar de ser carioca, e já assumiu a liderança do returno do Campeonato, mesmo tendo uma partida a menos. Como o técnico mesmo falou: "é o Moto resgatando as coisas".

O Trinta manteve rumo ao título e, se não pipocar, teremos na final o clássico Fla-Flu, visto que o Flamengo já conquistou o primeiro turno. O plantel está unido e ninguém pensa, em absoluto, em agredir, os jogadores querem o título e deixa o individualismo de lado.

## PRIMEIRO TURNO DO VÔLEI TERMINA AMANHÃ

O primeiro turno do Campeonato Municipal Adulto de Voleibol Masculino se encerra amanhã à noite, no ginásio Cláudio Coutinho, com dois jogos: Jamari x Moto Clube, às 20 horas, e Botafogo x Ferroviário, às 21 horas.

Após estes jogos, segundo o presidente Walter Somas Barbosa, o Campeonato pára, voltando somente depois do término dos Jogos Intermunicipais de Rondônia, em Guajará, tendo em vista que várias atletas que estão disputando a competição vão servir as equipes de Porto Velho neste evento.

| CRONOGRAMA DOS JOGOS<br>M = Manhã<br>T = Tarde<br>N = Noite | PERÍODO | | | | | | | | | |
|---|---|---|---|---|---|---|---|---|---|---|
| | 30 | 31 | 01 | 02 | 03 | 04 | 05 | 06 | 07 | 08 |
| | SEX | SAB | DOM | SEG | TER | QUA | QUI | SEX | SAB | DOM |
| CONGRESSO SOLENE E TÉCNICO | M | | | | | | | | | |
| DESFILE DE ABERTURA | T | | | | | | | | | |
| ATLETISMO | | | | | | | | M T | T | M |
| BASQUETE | N | M T N | M T N | M T N | M T N | M T N | M T N | M T N | T N | M T |
| CICLISMO | | | M | | | | | | | |
| FUTEBOL DE CAMPO | | M T | M T | M T | M T | M T | M T | M T | T | M T |
| FUTEBOL DE SALÃO | N | M T N | M T N | M T N | M T N | M T N | M T N | M T N | T N | M T |
| HANDEBOL | N | M T N | M T N | M T N | M T N | M T N | M T N | M T N | T N | M T |
| JUDÔ | | T | M T N | | | | | | | |
| NATAÇÃO | | M T | M T | | | | | | | |
| TENIS DE MESA | | M T N | M T N | | | | | | | |
| VOLEIBOL | N | M T N | M T N | M T N | M T N | M T N | M T N | M T N | T N | M T |
| XADREZ | | M T N | M T N | M T N | M T N | M T N | M T N | | | |
| CONGRESSO DE ENCERRAMENTO | | | | | | | | | | T N |

## Ferro volta a decepcionar no Aluizão: 2 a 0

Mais uma vez o Ferroviário decepcionou. Porém, mais uma vez o Rio Branco mostrou que foi injustiçado ao ser alijado da fase final do XI Copão da Amazônia. A vitória longa do time de Ariquemes provou, mais uma vez, que o plantel importado do Tricolor tem de melhorar muito se quiser brigar pelo título do returno do Estadual. O placar de 2 x 0 para o Rio Branco foi pouco para o futebol que ele apresentou, principalmente no segundo tempo, frente ao ludaciano Ferrim.

### MUITAS CHANCES

Até que no primeiro tempo o Ferroviário conseguiu criar algumas chances de gol. No entanto, seus atacantes, sempre individuais, não conseguiram finalizar. Nesta etapa, repetindo o esquema de fase preliminar da Copão, o Rio Branco recuou muito e pouco ameaçou a meta do goleiro Denivaldo.

O Rio Branco voltou para o segundo tempo disposto a pontuar a partida. Melhorou a tática do time, com a entrada de Ertelton, e dominou amplamente o adversário. Ao contrário do time ariquemense, o Ferro se encolheu em campo, com a entrada de Chiclinho e a expulsão de Cabiano. O resultado de Pixe uma amarela gol'ada, pois a atuação rubronegra desperdiçou várias chances.

Mesmo assim, o goleiro gol sensacional de uma falha da zaga tricolor — Denivaldo e Roberto se atrapalharam — e o pimpolhinho Vicente só teve o trabalho de empurrar a bola para dentro do gol, aos 30 minutos. Após levar esse gol o Ferroviário se perdeu ainda mais dentro de campo. Os jogadores queriam resolver tudo sozinho, abusando de individualismo, proporcionando maior condição de ataque ao adversário da RR. Com isso, aos 35 minutos, o pontaesquerda Ertelton marcou um gol de placa, aproveitando-se da falha geral da defesa tricolor. Daí, até o final, o Rio Branco tentou a virar a bola e o Ferroviário não conseguiu criar nenhuma ocasião.

Nem sempre marcado por dois, não conseguia criar nada para o Ferroviário

### FICHA TÉCNICA

Ferroviário 0 x 2 Rio Branco. Manaus — Campeonato Estadual, 2ª Fase — Aluízio Ferreira, Jaíz — Antônio Carlos Bichir, assistentes — João Bosco e Julião de Souza. Renda — Cr$ 2 milhões 630 mil.

### OS TIMES

Ferroviário — Denivaldo, Pedrinho, Dodô, Roberto e Cabiano; Cícero, Epitácio e Bolívar (Wilsinho); Gilson, Marzinho e Nêga (Chiclinho). Técnico — Wilson Canneverde.

Rio Branco — Nivaldo, Wilson, Júlio César, João de Deus e Amarildo; Fábio Sílvestre e Chiquinho (Dinamar), Vicente, Carlinho e Japonês. Técnico — Manoel Alves.

Nunca, algumas vezes, o policial militar teve que entrar no jogo para subir no cabelo da gral, de tanto revolta que [illegible] alcançado. (Foto: Juanito)

## Façam o jogo

Vamos ver se desta vez a sorte da Loteria Esportiva decidirá, nos clubes de futebol e no esporte amador — que estão em estado de calamidade — gastarão em material esportivo, com as mudanças introduzidas na Loteria (15 jogos com prêmio para quem fizer 13, 14 e 15 pontos) e na Loto (dez vezes por semana).

Caso os principais interessados não se mobilizarem, com as fiscalizações, então é melhor não mexer e deixar como está, para não aumentar a pobreza desses que devemos não contribuem com os impostos, mas não sabem.

# Coluna Filatélica

**LEISE MARTINS**

**LANÇAMENTOS DE SELOS DO MÊS DE AGOSTO/1985**

Neste mês, tivemos 05 importantes lançamentos dentre os quais, o alusivo ao IV CENTENÁRIO DO ESTADO DA PARAÍBA emitido no último dia 05.

A Série de Museus, desenhada pelo artista Jorge Eduardo traz em destaque o Museu da Inconfidência Histórico e Diplomático do Itamaraty, cujo lançamento aconteceu no último dia 11/08 em Ouro Preto/MG e Rio de Janeiro/RJ respectivamente.

Para assinalar o Sesquicentenário da Revolta da Cabanagem, tivemos no último dia 14/08 em Belém/PA o lançamento de um selo trabalhado por Elia Silveira, Guido Mondin e Carlos Terrana.

No dia 19/08 em São José dos Campos/SP, foi lançado um selo em Homenagem ao Programa AMX, trazendo em destaque a aeronave — Um caça bombardeio subsônico de ataque à superfície.

Finalizando, no último dia 22/08, foi lançada em Brasília/DF, uma Série de selos enfocando os Trajes e Uniformes Militares usados na 1.ª e 2.ª metade do século XVI e XVII respectivamente.

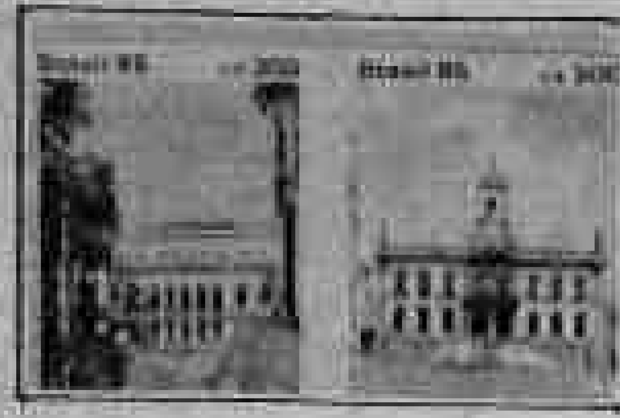

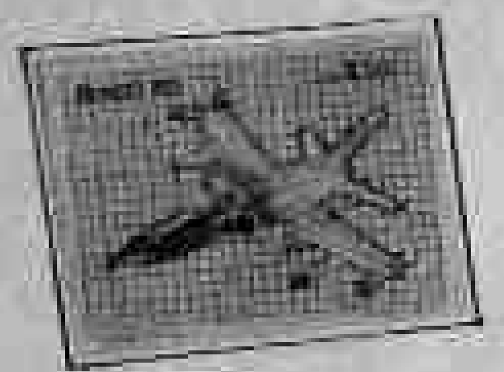

Todos estes lançamentos já poderão ser adquiridos na Agência Filatélica da ECT/RJ, com as respectivas peças Edital e FDC's.

**OS MELHORES SELOS DE 1984**

Há onze anos a Assessoria Filatélica da Presidência da ECT vem promovendo a escolha do melhor selo, dentre todas as emissões do ano anterior.

A seleção é feita por um júri formado por profissionais e pessoas ligadas à comunicação e à arte e para esse julgamento são levados em consideração os critérios de criatividade, grafismo e originalidade.

O resultado dessa escolha é remetido ao anuário inglês Modern Publicity, que divulga uma seleção dos melhores trabalhos no campo das artes gráficas, à Revista Il Collezionista, que promove um concurso anual para a escolha do melhor selo do mundo e ao concurso Prêmio Internacional AZIAGO de Arte e Turismo na Filatelia, na Itália.

Nesse período o selo brasileiro conquistou importantes prêmios internacionais, como o de Aziago, em 1974 e 1981, o que vem comprovar o acerto das escolhas, bem como o aprimoramento técnico das emissões.

A seleção dos melhores selos de 1984 ficou a cargo de críticos de arte, jornalistas filatélicos, artistas plásticos e designers que, reunidos em comissão classificaram como o melhor selo de 1984, a emissão 'Informática 84", de autoria da artista Rachel Braga (em homenagem ao XVII Cong. Int. de Informática e IV Feira Int. de Informática).

Foram selecionados ainda quatro selos, o que resultou na seguinte classificação:

2.º Lugar — Descobrimento do Brasil — da Série Descobrimentos, art. Ivan W.

3.º Lugar — Natividade — da Série Natal 84 — (pintura de Djanira).

4.º Lugar — Semana da Pátria — desenho de Jurucê Maria Klein.

5.º Lugar — Calvatia sp — Série Fungos — artista: Maria Werneck de Castro.

Paralelamente a essa seleção, a Assessoria Filatélica Adm. Central, promoveu também, este ano, a escolha do melhor selo do ano de 1984, através do voto popular.

Foram distribuídas cédulas de votação e cartazes com todos os selos emitidos no ano, pela 31 *Agências Filatélicas*.

Das 20.000 cédulas distribuídas em todo o país, 4.725 foram devolvidas no prazo previsto, apresentando o seguinte resultado:

1.º Lugar — Série Pantanal Mato-Grossense 2.574 votos).

2.º Lugar — Série Búfalos de Marajó — 716 votos.

3.º Lugar — Homenagem ao Escultor Victor Brecheret — 376 votos.

A Assessoria Filatélica ADM. Central pretende realizar, anualmente, essas duas promoções, no sentido de comparar a opinião técnica com a popular, visando ao constante aprimoramento do selo brasileiro, bem como ao seu dimensionamento como veículo de divulgação e cultura, estimulando, assim, o seu colecionismo.

(Parte do texto extraído do Noticiário Filatélico n.º 08/85).

## TV RÁDIO — ANTÔNIO FONSECA

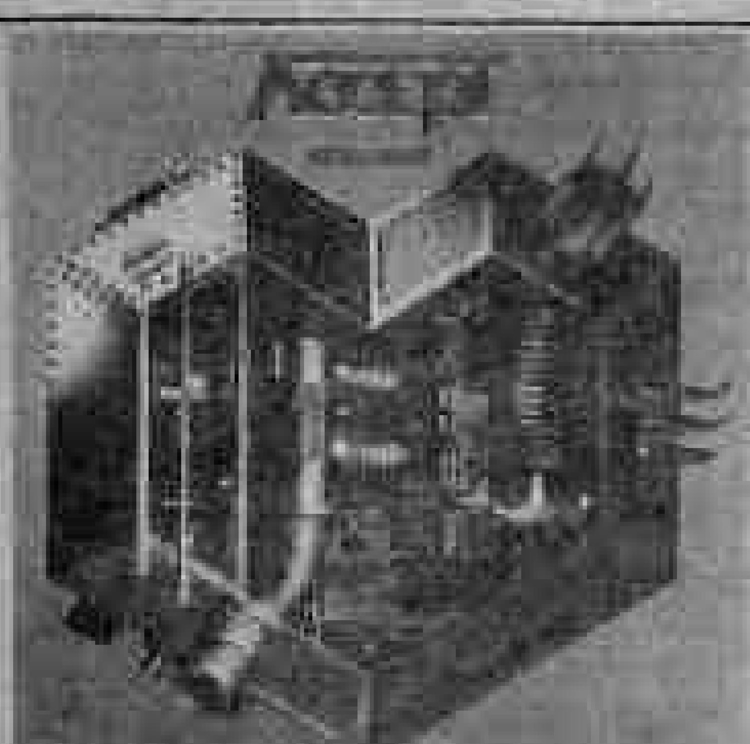

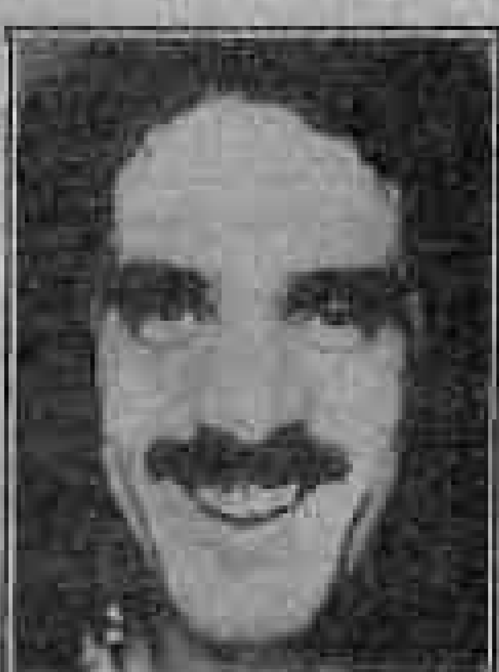

**ACCEPT-METAL HEART**

De visual complicado a capa do novo LP do grupo alemão ACCEPT, que já se encontra à venda nas discotecas da cidade. No entanto, ela guarda o som de um dos melhores grupos do heavy-metal dos últimos tempos. A prova está contida na faixa "Midnight Mover", cujo vídeo-clip pintou esta semana nos programas da Rede Manchete, Globo e TVE, do Rio de Janeiro. O grupo ACCEPT é um dos que mais vendem discos no Brasil.

**VELÔ NA TV**

Caetano Veloso continua colecionando sucessos com seu último álbum para a Polygram: "Milagres do Povo", é tema de abertura da minissérie "Tenda dos Milagres", adaptação do livro de Jorge Amado da Rede Globo de Televisão. O especial "Velô" foi produzido pela Rede Bandeirantes e as canções "Queres", "Sorvete", "Grafitti" e "Homem Velho", já embarcaram na arca do sucesso juntamente com "Podres Poderes" e "Shy Moon".

**MORAES TOCA A VIDA**

Moraes Moreira vem firme em seu novo álbum para a CBS. "Tocando a Vida" é um título sugestivo e bem trabalhado no disco. Nomes famosos como Pepeu Gomes, João Donato, Wagner Tiso, Altamiro Carrilho, Armandinho e Alceu Maia têm participações especiais. Dois hits já estão tocando "com força e com fé" nas emissoras, "Santa Fé", abertura da novela "Roque Santeiro" da Rede Globo e "Olhos de Xangô", da minissérie "Tenda dos Milagres".

**BASTIDORES**

Um dos grandes nomes da nossa Música Popular Brasileira, MILTON NASCIMENTO prepara seu novo LP pela Polygram do Brasil, depois de uma maratona de shows por cidades brasileiras e no exterior. Mais de 800 mil pessoas viram Milton Nascimento em apresentações por S. Paulo, BH, Rio de Janeiro, Nova Iorque, Copenhague, Viena, Frankfurt, Paris, Barcelona, Madri, Tenerife, Roma, Nice, Salvador, Teresina, Fortaleza, Recife, S. Luiz, Belém, Goiânia, Brasília, Vitória e Buenos Aires. Sucesso absoluto de público, a crítica especializada aponta Milton como um dos artistas mais completos do show business do Brasil, sendo ele um dos nossos mais consagrados compositores e intérpretes dos últimos tempos.

O novo LP de Milton Nascimento, apoiado por uma super banda que reúne Wagner Tiso (arranjos, órgãos e Teclados), Robertinho Silva (bateria), Ricardo Silveira (Guitarra) e Nico Assumpção (baixo), ficará pronto no final de setembro. •

# TRANSPORTES

## DNER dá conselhos úteis aos amadores

■ **Adilson Telles**

O Departamento Nacional de Estradas de Rodagem elaborou uma série de maneiras práticas e fáceis para que os motoristas, principalmente os amadores, aprendam a economizar combustível. É parte de um conselho simples: se não houver necessidade, não use o carro: ande um pouco a pé ou utilize o ônibus, que em caso de viagem é permanentemente fiscalizado pelo DNER.

Na cidade, o uso de carro provoca gastos de tempo e dinheiro (combustível queimado), porque encontrar estacionamento é difícil e ainda por cima seu preço é alto.

Para os que têm necessidade de viajar de automóvel, o DNER recomenda que, ao sentar ao volante, o motorista já tenha traçado mentalmente um roteiro, com itinerário mais racional e rápido possível. Caso não conheça o trajeto, a solução é parar num posto da Polícia Rodoviária Federal e pedir informações: os agentes rodoviários poderão indicar a alternativa mais rápida, detalhes do trecho e esclarecer as condições de tempo e trânsito.

Segundo o DNER, a economia de combustível do carro que anda a 80 quilômetros por hora nas estradas e a 60 nas vias urbanas é de cerca de 20%, além de trafegar com mais segurança. Saiba que para cobrir uma distância de 50 quilômetros, um motorista trafegando a 80 km/h levará 37 minutos e, se estiver andando a 100 km/h levará meia-hora, ganhando assim sete minutos, o que é muito pouco em termos do risco que correu.

Antes de entrar na estrada, você deve tomar conhecimento do funcionamento do carburador do carro, pois ele é o elemento vital para uma boa racionalização de combustível; se estiver desregulado vai se transformar num verdadeiro sorvedouro e pode provocar, pela incorreta mistura do ar com o combustível, um mau funcionamento do motor.

O que se deve fazer é limpar os filtros de combustível e de ar, para assegurar o fluxo normal.

As aberturas das válvulas devem estar de acordo com as especificações do fabricante, o que proporciona plena potência e mais economia...

Tome muito cuidado com as rodas presas e mande regular os freios a cada dez mil quilômetros ou sempre que sentir resistência em alguma roda. Se elas estiverem presas, isto significa que o motor será muito mais exigido, havendo naturalmente, mais gasto de combustível.

O mesmo acontece quando o veículo roda com os pneus descalibrados; o pneu baixo adere mais ao chão, fazendo com que o motor trabalhe mais para deslocar o mesmo peso. A calibragem deve ser periódica e o calibrador deve ser, de preferência, o individual, pois muitos postos de serviço nem sempre oferecem um resultado correto.

# Los Angeles proíbe discriminar quem tem Aids

LOS ANGELES — A segunda cidade do país, onde cada dia morre uma vítima de Aids, declarou ilegal a discriminação contra pessoas que sofrem da fatal doença ou têm suspeitas de sofrê-la.

O Conselho Municipal aprovou por unanimidade lei nesse sentido. Alguns de seus membros alegam que as vítimas de Aids são tratadas como "leprosos".

Segundo a lei, que se acredita ser a primeira do gênero no país, as vítimas de discriminação causada pela Aids podem representar contra ela nos tribunais civis. Mas a lei também permite que a promotoria intervenha, para conseguir suspensões temporárias de discriminação, vitais, acreditam seus defensores, porque muitos dos enfermos estão muito fracos para iniciar, por si próprios, processos judiciais.

Os empregados, agências de emprego e sindicatos se veriam impedidos de demitir ou negar-se a contratar pessoas com Aids. Seria proibida, também, a segregação de vítimas do mal nos locais de trabalho, e os restaurantes não poderão recusar-se a servi-los.

Os médicos de Nova Iorque indicaram ontem que, ano passado, a Síndrome de Imunodeficiência Adquirida (Aids) foi a maior causa de mortalidade entre os homens de 30 a 39 anos, e a segunda entre as mulheres de 30 a 34 anos. Segundo estatísticas do Departamento de Saúde nova-iorquino, morrem mais homens de Aids, entre 30 e 39 anos, que em decorrência de homicídios, suicídios ou câncer.

Desde 1980, registraram-se mais de 3 mil casos de Aids em Nova Iorque, e 1.800 vítimas, dos quais 1.500 homens. Segundo uma autoridade municipal da Saúde, David Spencer, 400 mil nova-iorquinos foram expostos ao vírus da Aids. Por cada caso de doença detectado, acrescentou, outras 20 pessoas foram contaminadas.

Em Sochi, balneário soviético no Mar Negro, pela primeira vez um médico soviético admitiu, esta semana, que a Aids ataca, também, na União Soviética. Mas não deu qualquer indicação a respeito da disseminação da doença no país. "Temos alguns casos desta doença e, sem dúvida, isso é um problema", disse Leonid Filatov, médico-chefe do Sanatório [illegible].

AFRÂNIO COUTINHO

## MEDIOCRIDADE DO ENSINO

É de superficial observação o fato de que o nosso ensino médio, antigo secundário, está atravessando uma fase negra. [illegible]


**PETROBRÁS**
PETRÓLEO BRASILEIRO S.A.

COMPANHIA ABERTA
C.G.C. 33.000.167/0001-01

## PAGAMENTO DE DIVIDENDOS

O pagamento dos dividendos relativos ao primeiro semestre de 1985, à razão de Cr$ 7 por ação, será iniciado no dia 18.09.85.

**AÇÕES NOMINATIVAS**

Os dividendos de ações nominativas serão pagos diretamente ou creditados em conta bancária, no dia 18.09.85, com base nos dados cadastrais utilizados para o pagamento do último dividendo.
Assim, não será necessária nenhuma medida ou solicitação por parte dos portadores de ações nominativas, salvo aqueles que estiverem enquadrados nos casos abaixo relacionados, os quais deverão preencher o BOLETIM DE ATUALIZAÇÃO DE DIREITOS E DE DADOS CADASTRAIS:

a) acionistas que desejarem alterar os DADOS CADASTRAIS;
b) pessoas jurídicas dispensadas da retenção do imposto de renda na fonte, anexando documento comprobatório dessa condição;
c) novos acionistas, inscritos na Companhia após 08.03.85.

Aqueles que preencherem o BOLETIM até 30.08.85 terão seus dividendos pagos ou creditados em conta no primeiro dia do pagamento. Os demais acionistas receberão seus rendimentos 30 dias após a apresentação do BOLETIM, se residentes no Rio de Janeiro ou em São Paulo. Nas demais localidades do País, esse prazo se estenderá a 45 dias.

**AÇÕES AO PORTADOR**

Os dividendos de ações ao portador serão pagos, no ato, contra a apresentação dos cupões de nº 32.

**IMPOSTO DE RENDA**

O imposto de renda sobre os dividendos de ações pertencentes a pessoas físicas será retido obrigatoriamente na fonte, nos termos da legislação em vigor.
Os dividendos não reclamados até 15.01.86, serão tributados obrigatoriamente na fonte, como rendimentos de beneficiários não identificados.

**ATENDIMENTO**

| | |
|---|---|
| No Rio de Janeiro | BANERJ - Agência Central - Entrada pela Rua da Ajuda, nº 5 - 15º andar. PETROBRÁS - Av. República do Chile, nº 65 - Térreo |
| Em São Paulo | BANESPA - Agência Patriarca. PETROBRÁS - Rua Barão de Itapetininga, nº 151 - 1º andar |
| Nos Estados do Amazonas, Maranhão e Mato Grosso do Sul | BANCO DO BRASIL S.A. |
| Em Brasília | BANCO REGIONAL DE BRASÍLIA S.A. |
| Nas demais localidades | REDE BANCÁRIA ESTADUAL |

— Os Escritórios da PETROBRÁS atenderão, exclusivamente, às CUSTÓDIAS e aos acionistas com direitos desatualizados.
— Os acionistas deverão portar o documento oficial de identidade e o seu C.P.F. ou C.G.C.


**DOCUMENTOS PERDIDOS**

O Sr. João Batista Aragão, comunica para os devidos fins que perdeu os seguintes documentos: Carteira de Identidade e CPF.

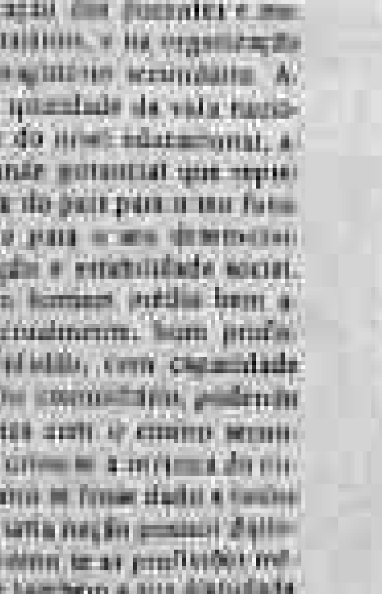

# INFORME JC

### TURISMO

O almoço promovido no "roof" do São Paulo Hilton p/o Conselho Regional de Economia e Associação dos Jornalistas de Economia do Estado de São Paulo, contou com a presença do Ministro do Planejamento, João Sayad, que foi um dos conferencistas do Encontro. As palestras e entrevistas giraram em torno do I Plano Nacional de Desenvolvimento da Nova República. E mais: muita alegria aconteceu no São Paulo Hilton por ocasião da visita dos meninos-atores, os "Menudos", que realizaram três shows no Ibirapuera, hospedaram-se no São Paulo Hilton onde, entre um encontro e outro, com os "Menudetes", concederam coletiva aos jornalistas de turismo. Segundo nota da Associação Brasileira de Jornalistas e Escritores de Turismo (ABRAJET), o grupo não se vestiu de astralismo, demonstrando simpatia e simplicidade a todos os que os cercaram. No São Paulo Hilton, os "Menudos" foram recepcionados por Vera Frank, a sempre Relações Públicas do Hotel.

### EMPRESÁRIOS

O presidente da Federação das Associações Comerciais do Estado de Rondônia, advogado e empresário Luiz Malheiros Tourinho, esteve presente no Encontro Nacional de Empresários, realizado em Manaus, que contou com a presença do Ministro Roberto Gusmão, da Indústria e Comércio. No Encontro, o presidente da FACER, liderando um expressivo número de dirigentes do Estado defendeu: recursos e programas para o desenvolvimento dos distritos industriais da região; inclusão de Ariquemes ou Porto Velho, um polo nacional, pela expressiva produção de cassiterita e ouro, abundante na região em franca exploração, tanto industrial como manual; inclusão da Amazônia Ocidental como polo de importância turística representando Rondônia com seus potenciais da Estrada de Ferro Madeira Mamoré (Porto Velho e Guajará Mirim) e também o Forte Príncipe da Beira (Município de Costa Marques); o desenvolvimento de pólos nacionais na Amazônia para construção naval, com aproveitamento do potencial dos rios Madeira, Mamoré, Guaporé, Machado, Jamary e apoio à construção de balsas, diques e pequenas embarcações para o setor de mineração.

Sayad no Hilton São Paulo

### AMAZONIA

O I Plano Nacional de Desenvolvimento da Amazônia/Nova República (I PDA/NR), que está sendo elaborado em conjunto pela Sudam, Suframa, Basa, com a colaboração dos governos da região amazônica, servirá de apoio à materialização dos programas do Governo Federal, devendo ficar pronto nos próximos cinco meses. Urge, portanto, que as Secretarias Estaduais de Planejamento e Coordenação Geral e de Indústria e Comércio do Estado elaborem subsídios e contribuições, sem esquecer a colaboração da Federação das Associações Comerciais do Estado de Rondônia, para que o Estado, mais uma vez, não assuma o papel submisso e passivo de assistente do "desenvolvimento social e econômico da região". Grande responsabilidade, sem dúvida, terão, na elaboração desse documento os economistas Hamilton Silva, José Lacerda de Melo e Sylvio Pereira Cunha, e advogado Luiz Malheiros Tourinho ao lado dos mais representativos segmentos da classe empresarial local.

### CONVITE

O colunista anseia de receber o seguinte convite que transcrevo na íntegra para amplo conhecimento dos companheiros jornalistas de turismo: Prezado jornalista: no próximo dia 27 do corrente, no Hotel Intercontinental, à Av. Presidente Mendes de Morais, 222, no Rio de Janeiro, será realizado o mais importante almoço de confraternização do turismo brasileiro, promovido, anualmente, pela Associação Brasileira da Indústria do Hotel-ABIH. Com a presença do Diretor Geral do Departamento de Aviação Civil, Ten. Brig do Ar Waldyr Fonseca, do Presidente e Diretores da Embratur, de todos os presidentes das regionais da Associação Brasileira de Jornalistas e Escritores de Turismo — ABRAJET, dos Presidentes da Associação dos Agentes de Viagens, da Federação Nacional de Hotéis, Restaurantes, Bares e Similares, dos Presidentes e Diretores da Varig/Cruzeiro, Vasp e Transbrasil e grande número de hoteleiros, será homenageado o Ten Brig do Ar Luiz Felipe Carneiro de Lacerda Neto. Como se trata de evento sobremodo marcante para a união das classes pugnadoras pelo desenvolvimento do turismo nacional, reiteramos o convite que já lhe foi feito pois, sua presença é absolutamente imprescindível. Com seus agradecimentos antecipados, a ABIH reitera os seus maiores apreço e admiração. a) José Cunha da Rocha, Presidente".

### GENTLEMAN

José Paiva, o "gentleman" do restaurante "Caravela do Madeira" esteve em São Paulo. Foi ver os últimos lançamentos da Equipotel, a maior feira de equipamentos, produtos e serviços para restaurantes e similares. A única feira profissional brasileira do setor.


COVEL
Prêmio



INDICADOR PROFISSIONAL

ADVOGADOS

SWAMI OTTO BARBOSA
TANIA OTTO OLIVEIRA

Causas Cíveis, Comerciais, Trabalhistas
Assistência Contábil e Jurídica a Empresas, Contratos, Distratos, encerramento de firmas.
Av. Kennedy, 1.732
Tel.: 221-2592, 1949-0283, 0241.

HOSPITAL E MATERNIDADE SÃO VICENTE

GINECOLOGIA — CIRURGIA — PRÉ-NATAL — PARTOS
MÉTODOS ANTICONCEPCIONAIS
DR. SIDRÔNIO TIMOTEO E SILVA

MÉDICO

CRM-RO. 154-CPF. 029.061.891-06
Rua Herbert de Azevedo, 1705 — Entre Joaquim Nabuco e Brasília próximo ao Colégio Lauro Vieira — Fones: 221-2104 — 221-8744 BIP N.º 657 — CEP 78.900 — PORTO VELHO RONDÔNIA

banacre
BANCO DO ESTADO DO ACRE S.A.

Pague em dia suas contas em nossas Agências e Postos de Serviços.
Lá recebemos: Taxas de Água, Luz, Telefone, Imposto de Renda, FGTS, INPS, ICM, Taxa Rodoviária e outros Tributos.

20 ANOS SERVINDO A COMUNIDADE



ARQUELAU DE PAULA

ADVOGADO

CÍVEL - COMÉRCIO - AGRÁRIO

EDIFÍCIO RIO MADEIRA, 2º ANDAR
CONJ. 202/203
TEL.: 221-7037



ÓTICA GLOBO

UM PONTO DE VISTA

Lentes de contato, adaptação e Assistência permanente em qualquer tipo.
Óculos, armações, lentes orgânicas e cristal em todos os tipos. Laboratório oftálmico próprio que lhe proporciona aviamento de seu óculos de imediato; técnica e precisão comprovada a 15 anos no Estado. Seção para reparos em relógios de qualquer marca.
MATRIZ: Rua José de Alencar, 2930.
FONE: 221-1369
FILIAL: Pinheiro Machado, 871
FONE: 221-7237
OBS: A Filial tem atendimento exclusivo para lentes de contato.



Como cidadão pague seus impostos
Como contribuinte reivindique seus direitos

VAMOS FAZER DE PORTO VELHO UMA CIDADE MAIS FELIZ.
A LIMPEZA PUBLICA, AS OBRAS, O TRANSPORTE, A EDUCAÇÃO, A MORADIA, A SAÚDE, O ESPORTE, SÃO PRIORIDADES DA ADMINISTRAÇÃO MUNICIPAL. MAS PARA QUE A PREFEITURA POSSA CUMPRIR COM ESTE PROGRAMA, QUE SÃO ANSEIOS DA COMUNIDADE, É PRECISO QUE VOCÊ ESTEJA EM DIA COM SEUS IMPOSTOS.

VAMOS FORMAR UM IMENSO MUTIRÃO.
SE CADA UM FIZER A SUA PARTE, VAI FICAR MAIS FÁCIL.

COMO CIDADÃO PAGUE SEUS IMPOSTOS.
COMO CONTRIBUINTE REIVINDIQUE SEUS DIREITOS.

SECRETARIA MUNICIPAL DA FAZENDA
SECRETÁRIO HUMBERTO VIANA NONATO

JOSÉ GUEDES
BOM TEMPO TODO TEMPO

Temos a exclusividade DIJON em Porto Velho. E os últimos lançamentos da Fenit. Crédito em 3 pagamentos sem juros.

RIO CENTER
MODA RIO

**VENDE-SE TERRENO**

— Um (01) lote medindo 20 x 30m, na rua Jatuarana, Carta de Aforamento e imposto pago. Bairro Lagoa Setor 13 Quadra 20 lote 210.
— Um (1) lote 10 x 35m, na rua Abunã nº 1285 com rua Campos Salles. Escritura Pública e Imposto Pago. Bairro Olaria.
Tratar telefones: 221-3161, 221-6483, 221-3039 e 221-5289.

**REVENDEDOR (A)**

GANHE: Cr$ 990.000,00 e mais ajuda de custo mensal. Seja revendedor (a) dos nossos produtos: Camisetas, Tênis e roupas infantis, etc. Remeta nome e endereço para Caixa Postal 1.800 — Curitiba-PR. Material Gratis e sem compromisso, acompanhado de catálogos coloridos e sua carteirinha de identificação.

IMERON
Coberturas e Estruturas Metálicas
Andaimes Desmontaveis
Tanques p/ Combustiveis
Caixas D'agua
PRODUTOS METÁLICOS
RUA D. PEDRO II, 1.234
FONE: 221-5210

FICÇÃO

- Ambiente agradável
- Melhor música
- As quintas música ao vivo
- As sextas e sábados danceteria
- Durante a semana música suave
- Aberto a partir das 18:00 horas

AVENIDA CARLOS GOMES - Nº 1096

# PESCA & AQUICULTURA

*Antônio de Almeida Sobrinho*

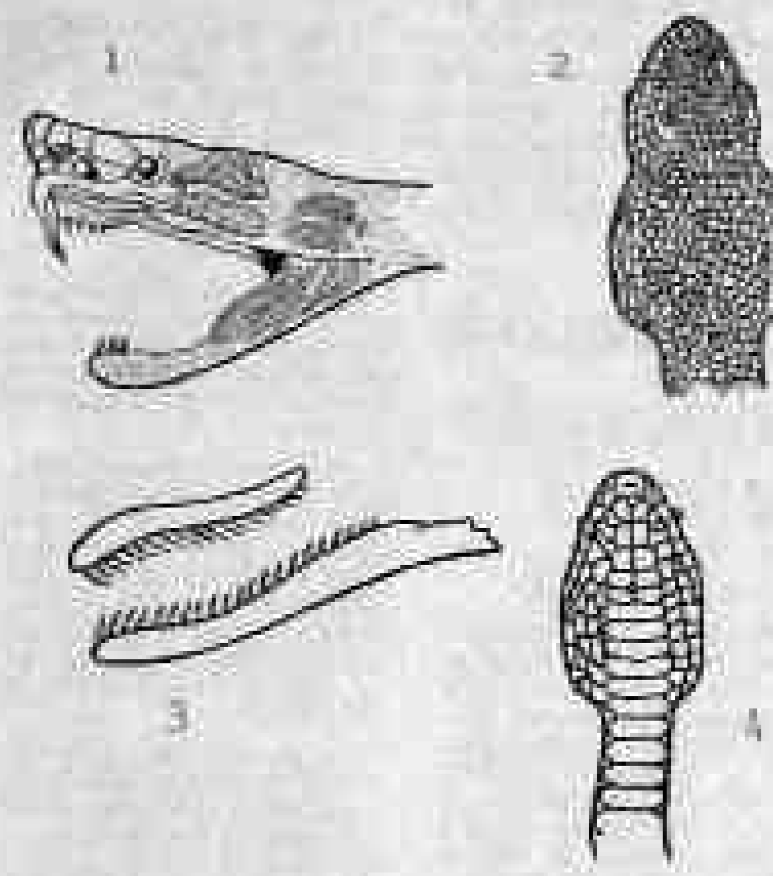


1 e 2 cabeça e dentição de cobra venenosa.
3e 4 cabeça e dentição de cobra não venenosa.

## Face esdrúxula da cobra

Após a recente publicação do conto do pescador Apulidório, fomos abordado por alguns leitores a respeito das cobras. Satisfazendo solicitações de um desses, voltamo-nos, hoje, para COBRAS — perigos, precauções e inexistência de soro anti-ofídico em todos os municípios de Rondônia.

Apesar de nunca ter estudado estes animais — porém, por se tratar de um problema afeto à saúde e vida de toda a comunidade — concordei em fazer um breve comentário e dar algumas sugestões a fim de prevenir os males deste réptil peçonhento.

Supõe-se que a maior incidência de picadas de cobras na Amazônia ocorre durante toda a fase de preparo do solo, agravando-se o problema na época das queimadas.

Encontramos lógica na duvidosa afirmação. Por um lado, as áreas de abrigo e esconderijo destes animais são, gradativamente, diminuídas e, depois, demolidas, através do fogo. Por outro, o colono e sua família passa maior parte do seu tempo em contato com a natureza e, assim, favorece a sua vulnerabilidade à ação das cobras.

Acredita-se ser um dos maiores obstáculos e perigos que enfrentam os pescadores da Amazônia, em suas incursões de pescarias, e toda a população rural, a presença de cobras nas florestas que margeiam nossos rios e igarapés.

Dados estatísticos oficiais dão conta de que setenta por cento dos acidentados de picadas de cobras são afetados na região compreendida do joelho para baixo.

Como precaução, o uso de botas ou perneiras, obviamente, é o método preventivo mais eficaz e seguro que deve ser recomendado.

O soro anti-ofídico, por ser conhecido como a melhor arma do homem rural, deve ser conduzido por todo bom pescador e produtor, como tábua de salvação.

Pescadores e caçadores experientes afirmam que a faca de farpas é a melhor amiga do homem para se defender dos mais diversos ataques de répteis não venenosos.

A falta de soro, até mesmo no próprio Instituto Butantã, constitue-se num problema muito sério e que não deve ficar somente em promessas. Afirmo ser sério com conhecimento de causa, com experiência própria. Fui vítima de picada de jararaca (Bothrops jararaca), aqui, em Porto Velho, — março de 1980 — e só fui medicado com quase uma hora depois, graças à ajuda dos médicos Rachid e Merguilhão.

### AQUICULTOR DOA ALEVINOS

O empresário e aquicultor José Elvan de Freitas Braga — pioneiro na produção e criação de peixes em Rondônia — faz doação de alevinos de tambaqui para todos os ESLOC's da EMATER-RO, possibilitando, assim, a implantação de experimentos de peixes, em todos os municípios da BR-364, desde Vilhena até Porto Velho.

Este gesto está sendo muito louvado e comentado nos bastidores técnicos. Parabéns.

### GAZETA DO POVO

A Edição Especial do Jornal "A Gazeta do Povo" deverá circular a partir da primeira semana de setembro vindouro.

Nossos objetivos:

Possibilitar e estimular a participação e intercâmbio técnico-científico e cultural dos mais diversos segmentos da nossa sociedade.

Para tanto, contamos com a participação de profissionais competentes, nas mais variadas áreas e especializações, dispostos de bastante garra para continuar a batalha que nos faz ter forças para enfrentar todos os obstáculos.

Pretendemos criar e manter um jornal — com objetivos e pessoas sérias — para leitores que gostam de coisas sérias.

AGUARDEM e VEJAM.

### CRIAÇÃO DE RÃS

A EMATER-RO — sempre sensível aos problemas e necessidades dos produtores e futuros aquicultores — após capacitação de mão-de-obra e feito levantamentos de áreas rurais, agora assiste os produtores, também, na criação de rãs.

O Engº de Pesca Fábio Bezerra Bezoo estará fazendo uma Excursão Técnica aos principais Ranários do Estado de Goiás, no período de 22 a 30 do corrente mês, com o objetivo de complementar o know how necessário para implantar, com sucesso, a ranicultura no Estado de Rondônia.

### SALSICHA DE PEIXE

Jack Anderson, Califórnia, Estados Unidos, acaba de inventar e por no mercado, através da Companhia Anderson, a salsicha de peixe.

O ex-escoteiro afirma que seu produto é a maior inovação do ramo, desde a carne de soja, pois é ótima para cardíacos.

Ao ser indagado sobre a descoberta, Anderson comentou que tudo começou quando sua família, preocupada com sua dieta, após 3 ataques

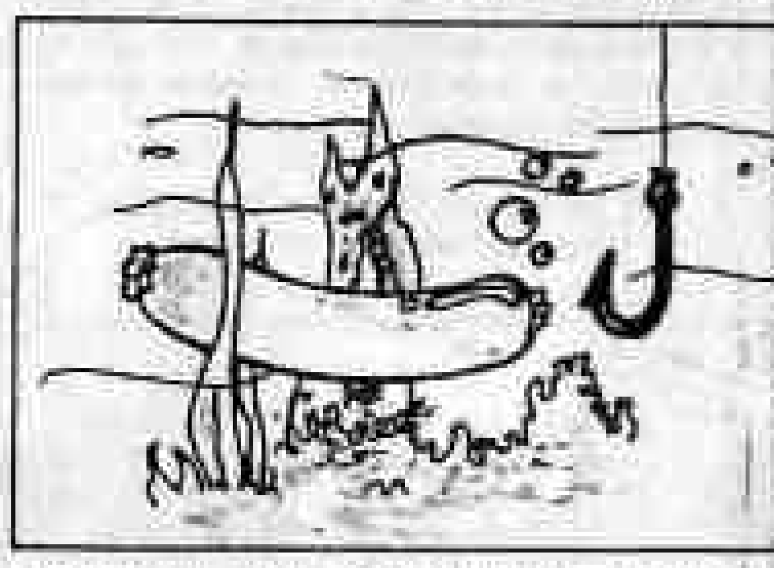

cardíacos que sofreu, introduziu o pescado como cardápio base da alimentação, e, assim, salvaram-lhe a vida evitando o colesterol.

Hoje, após requerer a patente da salsicha, este produto já está no mercado, sendo comercializado em alta escala.

A salsicha de peixe pode ser produzida com qualquer uma das 35 mil espécies de peixes existentes em todo o mundo, inclusive com o nosso famoso candiru.

Tenha um bom dia.

PODER JUDICIÁRIO
JUSTIÇA FEDERAL DE PRIMEIRA INSTÂNCIA
SEÇÃO JUDICIÁRIA DO ESTADO DE RONDÔNIA
EDITAL DE CITAÇÃO — PRAZO DE 20 DIAS
A VITÓRIO ALEXANDRE ABRÃO

O DOUTOR ILMAR NASCIMENTO GALVÃO, MM. Juiz Federal da 1a Vara — Seção Judiciária do Distrito Federal, na forma da Lei, etc.

FAZ SABER a todos quanto este EDITAL virem ou dele conhecimento tiverem que, pelo presente CITA a VITÓRIO ALEXANDRE ABRÃO, que se encontra em lugar incerto e não sabido, denunciado à lide pela Comissão de Financiamento da Produção — CFP, nos autos n.o 90/84, de Embargos de Terceiro, em que é Embargante: FRANCISCO PAULO DE OLIVEIRA PACHECO e Embargada: COMISSÃO DE FINANCIAMENTO DA PRODUÇÃO, para querendo, contestar a denunciação a lide, no prazo legal, ficando ciente de que o não fazendo, se presumirão aceitos, como verdadeiros, os fatos articulados pela autora (art. 285 do Código de Processo Civil). E, para que chegue ao conhecimento do denunciado acima citado, e de terceiros interessados e não possam no futuro alegar ignorância, o presente Edital será publicado na forma da lei e afixado no local de costume na sede deste Juízo, sito à Rua Getúlio Vargas, n.º 2891, Bairro São Cristovão, nesta cidade. Dado e passado nesta cidade de Porto Velho, Ro, aos doze dias do mês de agosto do ano de mil novecentos e oitenta e cinco (1985). Eu, assinatura ilegível, Chefe da Seção de Execuções Fiscais, mandei datilografar. Eu, assinatura ilegível, Diretor de Secretaria, o subscrevo.

ILMAR NASCIMENTO GALVÃO
Juiz Federal

## Hildebrando promete voltar para o Brasil

O professor Luiz Hildebrando Pereira da Silva, 56 anos, exilado na França desde 1964, prometeu ontem ao ministro da Ciência e Tecnologia, Renato Archer, voltar ao Brasil para ajudar a formar novos cientistas, mas só poderá fazê-lo dentro de dois ou três anos, quando deve descobrir uma vacina para a malária. Um dos mais respeitados parasitologistas do mundo, Hildebrando dirige no Instituto Pasteur de Paris um projeto de 10 anos, orçado em US$ 10 milhões, com a ambiciosa missão de encontrar a cura para a malária.

Ele está há quatro dias no Brasil, onde veio relatar ao ministro Archer as possibilidades de seu retorno. Segundo informou, a idéia de voltar a pesquisar no país entusiasma a ele e a outros oito cientistas de alto nível, todos auto-exilados na França, desde que Archer os convidou há dois meses, em um encontro na embaixada brasileira na França. Um deles é Roberto Salmeron, ex-professor da Universidade de Brasília, que agora pesquisa na Ecole Polytechnique, física de alta energia.

ORTODONTIA
Aparelhos corretivos para os dentes
Dr. FRANCISCO ANDREOLI
End: Av. 7 de Setembro, 583
Tel. 221-3939

*AGORA EM RONDÔNIA*
RONDATA
COMPUTAÇÃO
IBM—PC APPLE TRS—80 SINCLAIR
Assessoria — Consultoria
Tudo para microcomputadores — Suprimentos — modems — No BREAK — Estabilizadores — Consultoria — Livros — Analise e Programação.
Cursos ministrados dentro da sua empresa.
Atendemos em todo o Estado.
Ligar para FERGEL — (069) 535-2020 — ARIQUEMES-RO.

MULT SERVICE
CONTABILIDADE
CONSULTORIA E
ASSESSORIA EMPRESARIAL
Abertura de firmas
Assistência fiscal
Av. Farquar Nº 1050 Fone 221-1782 e 221-8289

ESTA EMPRESA TEM ASSISTÊNCIA DA MULT SERVICE

ESTA EMPRESA NÃO TEM ASSISTÊNCIA DA MULT SERVICE

Iate Clube de Rondônia
Iate Clube de Rondônia
EMBARQUE NESSE REQUINTE
Informações : 221-4789

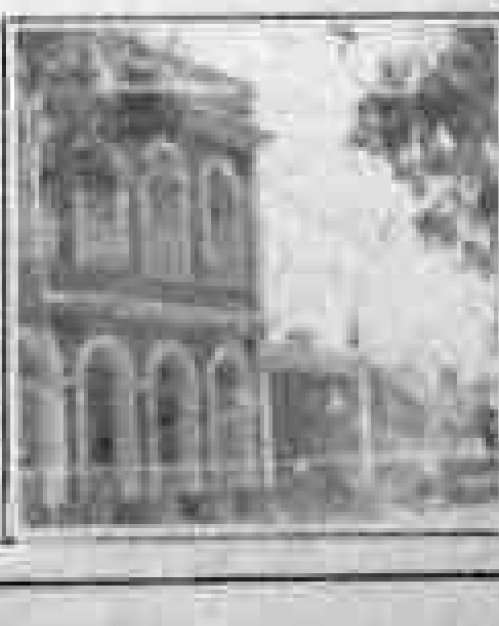

## FARMACIAS DE PLANTAO

Drogaria Sta. Terezinha, Av. Marechal Deodoro entre as Ruas Carlos Gomes e Joaquim Nabuco (NOTURNO).

Drogaria Amazonas, Av. João Pedro da Rocha c/ Rua Calama (NOTURNO).

JUIZO DE DIREITO DA VARA DE FAMILIA DA COMARCA DE PORTO VELHO
EDIFICIO DO FORUM RUI BARBOSA

## *EDITAL COM O PRAZO DE 30 DIAS*

O EXMO. SR. DR.

MM. JUIZ DE DIREITO DA VARA DE FAMILIA DA COMARCA DE PORTO VELHO CAPITAL DO ESTADO DE RONDONIA, NA FORMA DA LEI, ETC.

Faz saber a quem o conhecimento deste haja de pertencer, especialmente aos por este Juizo e Cartório da Vara de Familia, se processam os autos sob n.º 3.300/84 de Divórcio, em que é requerente: ELIAS FERNANDES DE LIMA e requerido (a) ANTONIA RAMOS DE LIMA, tendo ele(a) requerente alegado em síntese o seguinte: Que o suplicante, casaram com a suplicada no dia 20/12/70, que viveram juntos durante 02 (três) anos, tendo a suplicada abandonado o lar, que não há bens a partilhar, que o suplicante ficou com a guarda e proteção dos filhos, o que perdura até hoje.

E para que ninguem possa alegar ignorância se passou o presente edital e cópia de igual teores, que serão afixados no lugar de costume e publicados na imprensa desta Capital. Fica a parte requerida advertida de que se não apresentar resposta no prazo de 15 (quinze) dias, à presente ação, presumir-se-ão como verdadeiros os fatos alegados na inicial. Dado e passado nesta cidade e Comarca de Porto Velho, Capital do Estado de Rondônia, Aos 13/06/1984 Eu, Florentino Fabricio de Souza datilografei e subscrevi.

JUIZ DE DIREITO DA VARA DE FAMILIA
LOURIVAL MENDES DE SOUZA

# NOTA ROUBO DE CAFÉ

Conforme Boletim de Ocorrência n.º 1453/85 de dia 06.08.85 da Delegacia de polícia de Pirajuí de Moura-RO, desapareceu o Caminhão Mercedes Benz, cor vermelho falca Preta, placa GE 8244 — Rio Grande da Serra — SP, dirigido pelo motorista João Ferreira Martins, carregado na firma Teixeira & Santos Ltda., em Rolim de Moura — RO, com 237 sacas de café, com destino à Firma Nano & Cia Ltda., na cidade de Pirajuí — SP, conforme Nota Fiscal n.º 000.443 — Série C1 emitida em 28.07.85.

Qualquer informação, comunicar a Delegacia mais próxima.

## Mais proteção à borracha

BRASILIA — "O ministro da Indústria e do Comércio, Roberto Gusmão, teve uma reunião ainda ao realizar a auditoria na Sudhevea, com os chefes das autarquias do Instituto do Açúcar e do Álcool (IAA), Instituto Brasileiro do Café (IBC) e Empresa Brasileira de Turismo (Embratur), pela essa é a fórmula para desobrir as dificuldades e determinar as mudanças necessárias no setor", afirmou ontem o superintendente da Sudhevea, Antônio Macedo Bezerra.

Na sua opinião, a medida não significa que o setor será extinto, pois "a borracha, juntamente com o aço e o combustível, tem implicações de natureza de segurança nacional". Sobre a demissão do presidente do IBC, Karlos Rischbieter, o superintendente não quis fazer nenhum comentário.

Quanto à privatização do setor, Macedo Bezerra disse que "será difícil privatizar a borracha", porque o Brasil é um grande importador desse produto e, além disso, evita regular os preços da borracha nacional com a importada, com a finalidade de arrecadar maiores incentivos para a produção e proteger a borracha nacional.

Este ano — segundo informou — o Brasil vai consumir cerca de 101 mil toneladas de borracha, 11% a mais do que no ano passado.

## Amparo à educação satisfaz Calmon

BRASILIA — Ao se entrevistar recomprometido após 18 anos de luta pela educação — "marcados por decepções e desencantos" — mas a sensação de ter que regulamentar a Emenda Constitucional que foi conhecida como Emenda Calmon, que vincula obrigatoriamente o mínimo de 13% da receita dos impostos federais e 25% dos impostos estaduais e municipais à manutenção e ao desenvolvimento do ensino, o senador João Calmon (PMDB-ES) chamou ontem a atenção para a necessidade de uma mobilização nacional a fim de que o mínimo disponível seja preservado na nova Constituição.

João Calmon disse que ainda espera contar com um "milagre" com a ajuda dos ministros da Administração Federal, Claudio Lacerda, no sentido de fazer com que se aumente para 13% da receita de impostos federais o total atualmente destinado ao ensino.

Caso seus objetivos não sejam atingidos, disse o senador capixaba, o Brasil estará dando um passo gigantesco não apenas para o seu desenvolvimento social, com uma distribuição mais justa e mais humana na distribuição da renda nacional, "mas restituindo nas mãos de milhões milhões de privilegiados".

Depois de criticar o desempenho dos ministros Delfim Netto, a quem atribui a não aprovação há mais tempo da emenda que leva o seu nome, o senador João Calmon garantiu que, a partir do próximo ano, deverá ser exercida uma vigilância "indomável" na esfera federal e nos estados e municípios, através das entidades de classe, do magistério, dos estudantes e de todos os segmentos da sociedade, para que seja efetivamente cumprido o dispositivo da Constituição, agora regulamentado e "tratado como a lei áurea da educação nacional".


# Pizzaria e Churrascaria Roda Viva

PARA ALMOÇO:
Churrasco rodizio acompanhado de feijão tropeiro, pernil e costela de tambaqui, inclusive aos domingos.

A noite: 10 anos de tradição em pizzas.

Além do serviço de entregas a domicilio para churrasco e pizzas, recebemos TICKET—RESTAURANTE, CHEQUE CARDÁPIO E CARTÃO BRAZILIAN FOOD.

De 4a. a domingo, música ao vivo.

PIZZARIA E CHURRASCARIA RODA VIVA

Rua Duque de Caxias, esquina de Gonçalves Dias. Fones: 221-6666 e 221-8348.


COVEL Prêmio

# O CHUVEIRO TÁ LEGAL?

QUER ESTEJA OU NÃO É BOM OBSERVAR

A primeira coisa em que pensamos ao ouvir falar em água quente é no chuveiro. Considerados quase indispensáveis nos dias de hoje, os banhos quentes chegam a ser responsáveis em média por um quarto do consumo de energia elétrica em uma residência.
Banhos quentes e prolongados prolongam a conta de luz.
Eliminar a utilização da água quente nem sempre é a opção mais acertada — observando bem, uma simples mudança de postura pode significar economia sem que hajam restrições à sua comodidade e bem-estar.

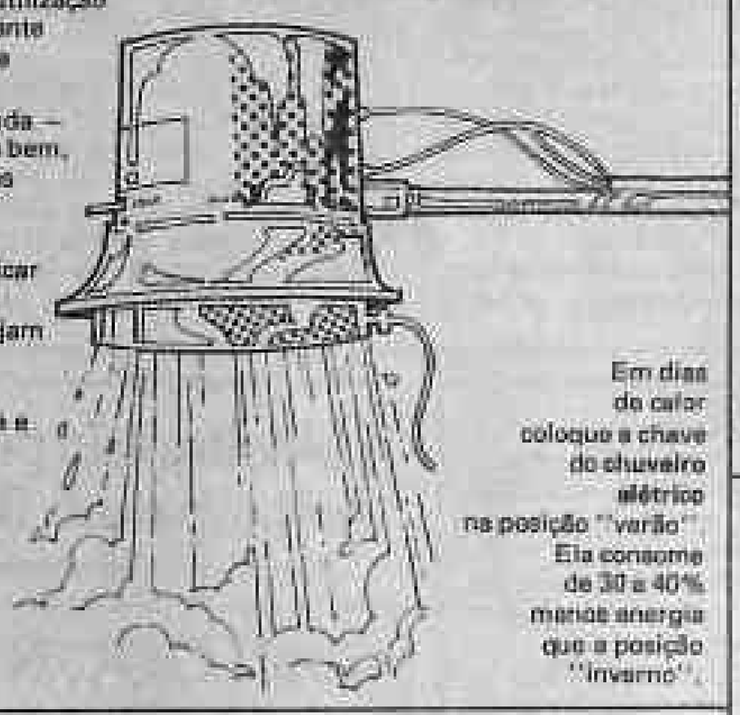

Em dias de calor coloque a chave do chuveiro elétrico na posição "verão". Ela consome de 30 a 40% menos energia que a posição "inverno".

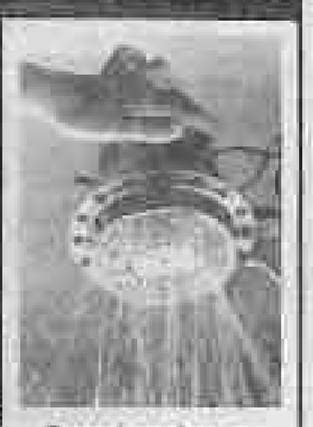

Quando estiver no chuveiro ou na banheira não ligue aparelhos elétricos. Jamais mude a posição da chave (quente/frio) com o chuveiro elétrico ligado.

Segurança é fundamental! É com a torneira fechada que mudamos a chave do chuveiro elétrico.

No verão ajuste o termostato do aquecedor central em 40 graus centígrados, no inverno em 45. Assim você não precisará utilizar água fria para temperar a água e jogar fora a energia que você utilizou antes para aquecê-la. Procure instalar o aquecedor o mais perto possível do ponto de utilização. Aplique isolamento térmico em todas as canalizações que conduzem água quente. E quando viajar desligue a sua chave.

CERON
CENTRAIS ELÉTRICAS DE RONDÔNIA

Ligue-se na Ceron. Ela está ligada em você.

GOVERNO DO ESTADO DE RONDÔNIA

JUIZO DE DIREITO DA VARA DE FAMILIA DA COMARCA DE PORTO VELHO

EDIFICIO DO FORUM RUI BARBOSA
EDITAL COM O PRAZO DE 30 DIAS
CITA — JOSE SALLES DE OLIVEIRA

O EXMO. SR. DR.
MM. Juiz de Direito da Segunda Vara de Familia da Comarca de Porto Velho Capital do Estado de Rondônia, na forma da Lei, etc. ..

FAZ SABER a quem o conhecimento desta haja de pertencer, especialmente que por este Juizo e Cartório da Vara de Familia, se processam os autos sob n.º 084/85 de Separação de fato que diverte em que é requerente: JOSE SALLES DE OLIVEIRA e requerido: MARIA ELENIR RODRIGUES SALES tendo (o) requerente alegado em síntese o seguinte: Que a suplicada casaram com a suplicada no dia 07/05/65; Que viveram juntos durante 05 (cinco) anos; tendo a suplicada abandonado o lar; Que não há bens a partilhar.

E para que ninguém possa alegar ignorância se passou o presente edital e cópia de igual teores, que serão afixados no lugar de costume e publicados na imprensa desta Capital. Fica a parte requerida advertida de que não apresentar resposta no prazo de 15 (quinze) dias, à presente ação, presumir-se-ão como verdadeiros os fatos alegados na inicial. Dado e passado nesta cidade e Comarca de Porto Velho, Capital do Estado de Rondônia, Aos 28/06/1985 Eu, Rosiclaude Odiele dos Santos — Escrivã datilografei e subscrevi.

Juiz de Direito da Vara de Familia
Dr. LOURIVAL MENDES DE SOUZA


# TUTTI-FRUTTI

A MANEIRA NATURAL DE SE ALIMENTAR

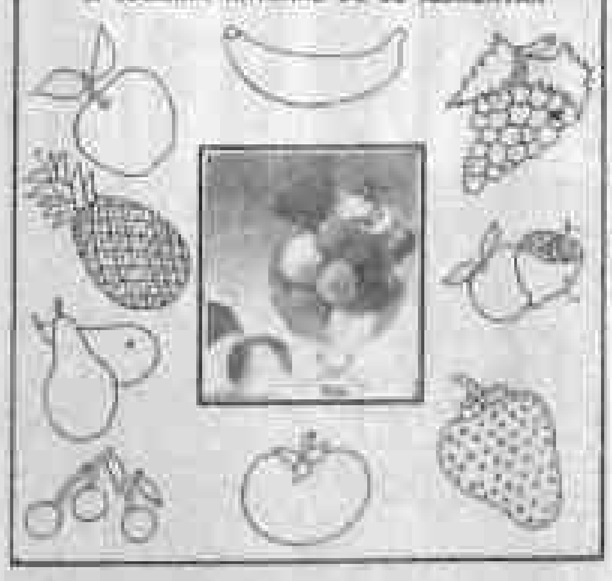

PARTICIPE

# XIV EXPOACRE

DE 31 DE AGOSTO A 8 DE SETEMBRO

PARQUE DE EXPOSIÇÕES "MARECHAL CASTELO BRANCO"